Manaco
PARA EL PIE JUVENIL.
CALIDAD DURACION!
TIGRE
PARA CAMPEONES!
EL ZAPATO DE FUTBOL de CALIDAD!
Manaco

PRESENCIA

MATUTINO FUNDADO EL 28 DE MARZO DE 1952
AÑO XXIII - Nº. 5.837- LA PAZ, BOLIVIA, MIERCOLES 4 DE SEPTIEMBRE DE 1974- 12 PAGINAS- $b. 2.00

erva sobre negociaciones

Se teme nuevo fracaso en la reunión portuaria con Chile

En medio de una ola de mismo que ayer se notoria en los círculos erciales e industriales trabajan directamente vinculados al movimiento de carga por intermedio de puertos extranjeros, particularmente chilenos, las comisiones de transportes y asuntos portuarios de Chile y Bolivia ingresan hoy a su tercer y último día de negociaciones realizadas en un ambiente de reserva poco común.

Nada oficial trascendió de los dos primeros días de sesiones. Muchas sonrisas en el momento de las fotografías para la prensa y buenos augurios de ambas partes sobre los resultados que probablemente sean conocidos esta tarde es todo lo que la prensa pudo obtener de los delegados a esa reunión en la cual se negocian puntos de vital importancia para Bolivia: Las tarifas portuarias elevadas a extremos inadmisibles, por una parte, y las deficiencias en los sistemas de manipuleo y abarrotamiento de carga en puerto, que ya han repercutido negativamente en el movimiento comercial y en el normal desarrollo de una serie de obras importantes nacionales que desafortunadamente están supeditadas a la celeridad o lentitud con que lleguen al país equipos y maquinarias.

El temor de la industria y el comercio nacional es que la historia se repita. Ya es sabido que la anterior reunión de esas comisiones comenzó con buenos auspicios y concluyó en punto cero.

En el primer día de sesiones cumplidas el lunes, ambas partes procedieron a la consideración general de los puntos señalados en la agenda. Ayer se cumplió la exposición de planteamiento de uno y otro lado con la formulación de propuestas y contrapropuestas, pero sin que se llegue a ningún acuerdo. Aunque la información oficial fue muy vaga, pudo advertirse que los delegados bolivianos ven con pesimismo el que esta tarde puedan firmarse acuerdos que contengan soluciones satisfactorias; la clausura y firma de acuerdo está anunciada para hoy después de Hs. 15.

Oficialmente se informó que durante las reuniones de ayer se conformaron comisiones, una para analizar los aspectos portuarios y otra a la que se encomendó el estudio de los puntos relativos al transporte ferroviario. Se agregó que hoy se conocerían las respuestas a los asuntos expuestos.

Pese a la escuela información oficial se supo que la delegación boliviana presentó una propuesta tarifaria para la atención en Puertos.

Pese a la escuela información oficial se supo que la delegación boliviana presentó una propuesta tarifaria para la atención en Puertos que la considerar acorde con la realidad de los servicios prestados por parte de Chile y los costos operacionales. La representación chilena respondió con una contrapropuesta que a la vez motivo un nuevo planteamiento boliviano que es analizado por los visitantes que para ello pidieron un cuarto intermedio. Además de este tema que es considerado central y decisivo, se estudiaron otros aspectos calificados como secundarios.

La falta de acuerdos concretos en el segundo día de trabajo hace temer que las negociaciones lleguen a un punto muerto y se repita lo de la oportunidad la delegación chilena se abstuvo de dar una respuesta concreta a los planteamientos bolivianos arguyendo que carecía de atribuciones para ello. El Jefe de la Delegación de Chile, Enrique Bernstein afirmó en la reunión inaugural que venia con los suficientes poderes para garantizar el cumplimiento de cuanto se pueda acordar y que el objetivo de su país era el de arribar a soluciones que sean cumplidas estrictamente por ambas partes.

El programa oficial de trabajo señala para hoy dos reuniones la primera a Hs. 9 y la segunda a Hs. 15 la que de acuerdo a los planes debiera culminar con el "acto de clausura y firma de acuerdos", para cuyas bases hasta ayer no se había logrado afinidad de criterios.

..NEGOCIACIONES.- Los miembros de las comisiones de transportes y problemas portuarios de Chile y Bolivia sonríen posando para la prensa antes de la sesión de trabajo de ayer.

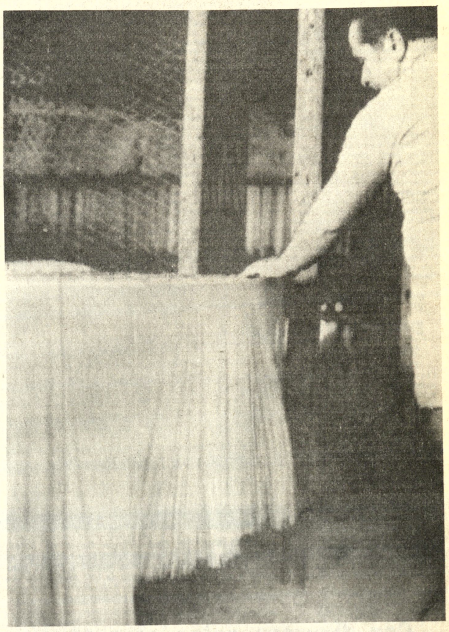

..CRISIS.- Roma, 3 (AP) - La crisis de la pasta entra en una difícil etapa en Italia al tornarse en rubro del mercado negro los tallarines, en el país que les dio fama mundial. (Radiofoto AP)

FSB y MNR mantienen normales relaciones, según dirigentes

as relaciones entre FSB y el MNR son cordiales, mantienen su za como integrantes del Frente Popular Nacionalista y ambos dos están comprometidos en su apoyo al Gobierno presidido l Gral. Hugo Banzer Suárez. Estas afirmaciones corresponden fe en ejercicio del MNR, Guillermo Fortún, en tanto que rosio Garcia, ex-Ministro de Transportes y alto dirigente de aunque lacónico en sus declaraciones, significó también que rtido no ha cambiado de posición política dentro del esquema bierno, manteniendo con el MNR relaciones normales.

bos dirigentes políticos fueron recibidos ayer en audiencia, eparado, por el Presidente Hugo Banzer Suárez. Según trasó, Ambrosio Garcia acudió al Palacio de Gobierno, luego de nar de Santa Cruz, para ser invitado a ocupar una situación en bierno. No se especificó, empero, si el cargo que desempeñara administrativo, dentro del país, o diplomático.

INR

llermo Fortún Suárez anunció oficialmente que la convención al de su partido se realizará el 27 del pre ximo mes, oportd en la que serán elegidas las máximas au toridades de ese o. Sostuvo que la militancia movimientista tiene el propósito de que los nuevos dirigentes sean elegidos tomando en cuenta tir de la mayoría de ese partido.

Refiriéndose a las declaraciones hechas por el Presidente de la República en sentido de que los partidos políticos del FPN deben reorganizarse, Fortún Suárez expresó que, precisamente con ese fin, ha sido convocada la convención del MNR, que reunirá a los representantes partidarios de todo el país.

Expresó que de la convención saldrá el nuevo lineamiento político, con miras a mantener la vigencia del MNR para las elecciones de 1975. Afirmó que el MNR confirmará en esa oportunidad su decidido apoyo al Presidente Banzer y al esquema de gobierno.

Anunció que tres son las personalidades que postularán a la jefatura del MNR, mencionando a Raúl Lema Peláez, Rubén Julio Castro y Guillermo Fortún Suárez, este último a pedido de "las nuevas generaciones" del MNR.

FALANGE

Ambrosio Garcia, alto dirigente del FSB después de su entrevista con el Presidente de la República, anunció que Mario Gutiérrez Gutiérrez reasumirá la conducción política de su partido probablemente en unos veinte días más. Dijo que existe entendimiento entre FSB y el MNR, restando toda importancia al entredicho entre Gutiérrez y Guillermo Fortún.

Afirmó también que las relaciones de Falange con el gobierno son normales y que ellas en ningún momento han sufrido deterioro.

Marina chilena se moderniza con cohetes tele-dirigidos

..SANTIAGO DE CHILE, 3 (Inter Press Service) - "Esta arma nos asegura que nadie se atreverá a desafiar la paz y tranquilidad que Chile requiere en este momento, para desarrollarse y ser lo que quienes tenemos la responsabilidad del poder político queremos que sea: nación poderosa, soberana, que respeta a todo el mundo, pero que exige ser respetada", expresó el miembro de la Junta Militar y Comandante en Jefe de la Armada, Almirante José Toribio Merino, al dar la bienvenida a la tripulación de la fragata "Condell", que arribó en la vispera al puerto de Valparaíso.

INDUSTRIA BRITANICA

La moderna unidad naval fue construida en astilleros británicos, donde también está construyéndose su gemela "Lynch", para reemplar a antiguos barcos dados de baja, dijo el Almirante Merino.

"Estamos recuperando viejos buques, reponiendo unidades que desaparecieron, para darle a esta nación que tiene territorio menguado, pero costa y mar infinito, aquella arma que nos asegure que nadie se atreverá a desafiar la paz y tranquilidad que Chile requiere en este momento", expresó el jefe naval.

MODERNISIMA

La fragata, calificada de "modernísima", desplaza 2.500 toneladas, 30 nudos de velocidad promedio y cuenta con una tripulación de 250 hombres. A su arribo a Valparaíso cumplió 2.200 millas de navegación desde el puerto británico de Portsmouth, vía Atlántico y Estrecho de Magallanes.

COHETES TELEDIRIGIDOS

Está provista de cinco lanzadores de cohetes teledirigidos, es del tipo "Leander", de las que existen 42 en todo el mundo, pero con algunas instalaciones técnicas especiales solicitadas expresamente por la marina chilena. Su comandante, German Guestoro, la calificó como una fragata multipropósito, vale decir, tiene capacidad para la guerra de superficie, antisubmarina, antiaérea y de mar a tierra.

Se creará Tribunal Andino de Justicia

LIMA, 3 (AP)- El diario "La Crónica", vocero oficial del gobierno, informa hoy que los seis países miembros del Acuerdo de Cartagena suscribirán en breve el tratado para crear el Tribunal Andino de Justicia que controlará la legalidad de las normas emanadas de los órganos de integración subregional.

Agrega que la suscripción del documento surgirá de la aprobación del proyecto elaborado por la Junta y cuyo contenido será entregado próximamente a todos los paises andinos. La comisión, órgano político, lo estudiará en su próxima reunión del 9 de septiembre.

El proyecto señala, dice el diario, que el Tribunal es competente para decidir definitivamente sobre la validez de las normas de la comisión y de la Junta cuando sean acusadas por algún estado o por la comisión o la junta.

Otro artículo señala que "si el estado miembro no cumple la sentencia, cualquier otro estado miembro podrá limitar o suspender total o parcialmente, las ventajas derivadas del Acuerdo de Cartagena que beneficien al remiso, dentro de los límites que determine el Tribunal sumariante, previa opinión de la Junta".

Precisa también que cuando la Junta estime que un estado miembro ha incurrido en incumplimiento de las normas del acuerdo, formulará sus observaciones por escrito, las que deberán ser contestadas dentro de un plazo no mayor de 90 días y - ecido el plazo o recibida la respuesta la Junta emitirá dictamen.

Si el dictamen de la Junta fuere de incumplimiento y el estado miembro persistiera en la conducta observada, la Junta podrá recurrir al Tribunal Andino para su pronunciamiento.

Destaca también que "los estados miembros no podrán someter ninguna controversia que surja de la aplicación de las normas a ningún tribunal, sistema de arbitramento o procedimiento alguno distinto al Tribunal Andino".

El estudio del proyecto cobra ahora actualidad por la situación creada por el decreto chileno sobre inversión de capitales que ha sido criticado por varios paises por no estar en consonancia con la decisión 24 del Acuerdo de Cartagena que crea el régimen común de tratamiento a los capitales extranjeros.

Kissim se constituye en foco de discrepancia chino-india

UEVA DELHI, 3 (AP).- y China se han enfrascado a abierta discrepancia en a la decisión de la Primera stra Indira Gandhi de ber el diminuto reino ayo de Kissim, situado en ntera entre ambos paises.

l órgano del Partido nista chino, "Diario del o" dijo que el plan de la se- Gandhi de incorporar a n como "asociado" de la india equivalía a transrio en una colonia de ese

Este flagrante acto de sión colonialista es exmente igual al de los alistas de viejo cuño", a el artículo.

El pueblo chino denuncia icamente este desable acto del gobierno

ras después, funcionarios Ministerio Indio de ciones Exteriores tron que las relaciones la India y Sikkim era que "No competía a nas", con lo que adron a Pekín que per-

maneciera al margen de la cuestión.

Las tensas relaciones entre la India y China constituyen un factor en el deseo de la señora Gandhi de asegurar el control de su país sobre el reino de unos 7.300 kilómetros cuadrados localizado entre la India, Nepal y el Tibet gobernado por China.

China e India libraron una breve guerra fronteriza en 1962, unos 480 kilómetros al este de Sikkim. Soldados indios y chinos siguen apostados frente a frente a pocos metros de distancia del paso de Natlu, a 4.200 metros de altura y a sólo 64 kilómetros de Gangtok, capital de Sikkim.

Despachos de Katmandu indican que algunos legisladores de Nepal consideraban también la decisión india con "grave preocupación" y manifestaron sus puntos de vista en una sesión a puerta cerrada de la asamblea nacional.

El Ministro de Relaciones Exteriores Swaran Sing introdujo ayer en el parlamento una enmienda constitucional que proclama a Sikkim territorio asociado de la India, le asigna dos representantes en el parlamento e incorpora el reino a los planes nacionales del país.

Se informó que la señora Gandhi está empeñada en lograr que la enmienda sea aprobada durante la actual sesión del parlamento que debe finalizar esta semana.

Algunos opositores denunciaron que la Primera Ministra trató de obtener la aprobación de los cambios sin tiempo suficiente para el estudio de la cuestión y sus implicaciones para Sikkim y la India.

El Rey " Chogyal" de Sikkim, es esperado en esta capital mañana y se anticipa que pedirá personalmente a la señora Gandhi un aplazamiento de la medida.

El Rey Palden Thondup Mangyal, envió a la Primera Ministra dos mensajes el pasado fin de semana y acusó a la India de tratar de integrar su reino a costa de su identidad nacional y sin consultar con sus 200.000 habitantes.

Reunión sobre comercio fronterizo con el Perú

LIMA, 3 (AP) - Una reunión peruano-boliviana sobre comercio fronterizo comenzará el viernes en la localidad boliviana de Guaqui.

Mañana viajará al departamento de Puno y luego a Guaqui el Ministro de Comercio peruano, Teniente General Luis Barandiarán.

El ministro peruano y el de Industria, Comercio y Turismo de BOLIVIA presidirán los trabajos de las comisiones peruano-bolivianas para examinar distintos puntos.

Los ministros se encontrarán el viernes en el puente internacional de Desaguadero y proseguirán a Guaqui para instalar las comisiones.

El temario incluye regulación del comercio fronterizo: comercialización de pelos finos de camelidos (auquénidos) y sus derivados; comercialización de excedentes y faltantes agropecuarios, agroindustriales y otros; comercialización conjunta de productos procedentes de y destinados a terceros paises y establecimiento de lineas de financiamiento para la comercialización a largo plazo.

Partidos acuerdan fortalecer al gobierno de Isabel Perón

..BUENOS AIRES, 3 (AP)- El peronismo y la Unión Cívica Radical -los dos principales partidos del país- y una docena de agrupaciones que van desde el Partido Comunista a sectores moderados, han acordado un programa de 15 puntos para fortalecer el sistema constitucional.

Han quedado excluidos del documento que será publicado en próximos días los grupos ultraizquierdistas y derechistas.

Los firmantes del documento se han comprometido a "anteponer los superiores intereses de la nación", a los suyos particulares.

Las "coincidencias programáticas", dijo un vocero peronista, son consideradas un valioso aporte para consolidar al gobierno de la Presidenta Isabel Perón e impedir cualquier "aventura o propósito golpista, presente o futuro".

"El esfuerzo de todos los argentinos debe centrarse prioritariamente en la consolidación de la institucionalidad lograda. Para ello más que nunca, se precisa la férrea e irrevocable unión del pueblo en defensa de nuestro estilo de vida democrático y republicano, emanado de la soberanía popular", dice el primer punto de las "coincidencias".

Trascendió que las ponencias fueron elaboradas por una comisión de trabajo, designada al término de la reunión multipartidaria convocada por el peronismo el mes pasado. La redacción fue en su mayor parte obra de dirigentes peronistas, radicales y comunistas, informó una fuente fidedigna.

"La vida democrática de la nación se fortalece cuando se respetan los derechos de las mayorías y de las minorías, según la decisión del pueblo en su elección, respetando las diferencias y resolviendo los conflictos mediante el libre juego de las instituciones. La democracia no se agota en lo político, pues igualmente tiene relevancia incuestionable en lo social y en lo económico, dentro de la armonía que requieren los nuevos tiempos. Por ello, afirmamos nuestra voluntad de luchar contra la dependencia y por la liberación nacional", sostienen los partidos.

El documento condena en forma terminante la ola de terrorismo político que asuela al país. Afirma que "la violencia, cualesquiera sean su forma o signo, ante la existencia del gobierno surgido de la soberanía popular, es un instrumento de deformación de la vida democrática, atenta contra la convivencia y derechos sociales, intenta retardar el proceso de consolidación de las instituciones y procura impedir la reconstrucción y liberación nacional. Por ello, sin reservas, se la condena y se ratifica la decisión de colaborar y contribuir para erradicarla, dentro del marco de la Constitución".

Otra de las coincidencias expresa que "la libertad de prensa, que supone el derecho del pueblo a una información veraz, como vital instrumento de formación de corrientes de opinión al servicio de intereses nacionales, debe preservarse mediante la efectividad de todas las garantías".

..EQUILIBRISTA.- Patterson N.J. (AP) - El equilibrista Philipe Petit en una arriesgada prueba recorre un cable tendido sobre el río Passaic, en esta ciudad. A sus pies se abre un profundo abismo por donde cruza el río. (Radiofoto AP)

ro quebranto
l Lloyds Bank

ONDRES, 3 (AP).- La da multimillonaria del s Bank debido a esación cambiaria no zada, que se produce de quiebras de varios s en Europa, llenó hoy de niento y preocupación a rculos financieros de es.

pérdida debilitó las acbancarias en el mercado dores de Londres en las es hoy temprano, pero la ria se re recuperó y el o Lloyds Bank mostró cia neta.

informaciones de que las idades suizas estaban lerando la adopción de as para evitar pérdidas res ayudó a fortalecer las cciones.

Argentina compromete cooperación a obras de desarrollo en Tarija

TARIJA, 3 (PRESENCIA).- Alberto Eduardo Salazar, Embajador Extraordinario y Plenipotenciario de la República Argentina, que presidió la comitiva oficial del Gobierno de Buenos Aires, para efectuar la entrega de la "Escuela Argentina Manuel Belgrano" ofreció una conferencia de prensa en la cual exteriorizó su optimismo por el estrechamiento de las relaciones entre ambos países.

El diplomático argentino expresó además que, aparte de la misión específica con que vino a Tarija, examinó con las autoridades locales y con el Comité de Obras Públicas y Desarrollo los proyectos en los cuales podría cooperar su país, adelantando que existen posibilidades de que empresarios privados argentinos puedan establecer plantas industriales en esta capital, para este fin se están dando algunos pasos.

El Embajador hizo saber por intermedio de Armando Rubén Jonás, Gerente del Banco de la Nación Argentina, que esa institución ha llenado todas las formalidades de rigor para establecer una Agencia en esta ciudad, estando el trámite concluido y pendiente de la firma del ministro de Finanzas, para que sus operaciones puedan ser iniciadas, propósito para el cual se han tomado todas las previsiones.

En el aspecto cultural, el Embajador Salazar manifestó que se cooperará con la dotación técnica necesaria para el funcionamiento de la "Escuela Argentina Manuel Belgrano", esperandose que las autoridades bolivianas de Educación concreten el fin para el cual será destinado el plantel. "El programa de becas será ampliado y distribuido en todos los distritos de la Nación".

El Ministro Consejero Héctor Mendizábal , en la misma oportunidad, informó que su Gobierno ha aprobado la donación de diez millones de pesos argentinos, para la restauración del histórico Convento Franciscano de Tarija, proyecto que se beneficiará con asistencia técnica especializada "para salvar esa joya de la cultura americana".

En torno al asfaltado del camino Bermejo - Tarija - Potosí, de vital importancia para la vertebración nacional, Salazar dijo que ese proyecto está en el "paquete de negociaciones" entre ambos países y que los programas de interés binacional serán tratados en forma conjunta. Afirmó además que se actualizará el Convenio de 1970, de cooperación cultural, a través del cual se buscará la creación del Instituto de Investigaciones Históricas.

El Embajador Argentino, llegó acompañado del Ministro Consejero, del Consejero Económico y del Secretario Saturnino Justo, habiendo sido objeto de una cordial recepción, tanto de autoridades como de las instituciones locales.

El Ministro Consejero puso énfasis en que el legado de Belgrano vincula más estrechamente a los dos países hermanos, habiendo expresado que el prócer argentino estaba consciente que para obtener la libertad era menester vencer a la ignorancia, relevando que Angel Baldiviezo Echazú, actual Presidente de CODETAR, cuando fue Ministro de Educación y Cultura, suscribió con su colega argentino la construcción del Núcleo Belgrano, de trascendental importancia.

Un establecimiento gratuito instalará colegio La Salle

TRINIDAD, 3 (PRESENCIA).- Durante su permanencia en esta ciudad, el Visitador Provincial de las Escuelas Cristianas detalló varias labores que viene realizando la congregación en el país.

La preparación de las Bodas de Oro del Colegio "La Salle" de Cochabamba, ha puesto en movimiento a la congregación para poder materializar la idea de crear una escuela popular "La Salle", es decir, un establecimiento que esté con las puertas abiertas a los niños sin recursos, y al pueblo en general.

En La Paz, Oruro, Santa Cruz, Trinidad y Cochabamba, se han de realizar reuniones de trabajo, para proseguir con las programaciones ya fijadas e incluir algunas sugerencias que se impongan dentro del esquema de la educación.

ANIVERSARIO.- El Gral. Alfredo Cortez de Rojas, Comandante de la II División de Ejército, es recibido por el Tcnl. Wálter Caussin luego de su llegada a Potosí, para asistir a los actos de celebración de LIV Aniversario del Regimiento Pérez 3 de Ingeniería dependiente de esa gran unidad. (Foto MENDOZA para PRESENCIA).

Cooperativa Madre y Maestra entrega otras realizaciones

TARIJA, 3 (PRESENCIA).- Al recordar el X Aniversario de su fundación, la Cooperativa Madre y Maestra de este departamento, entregará una serie de obras en beneficio de sus afiliados y del pueblo tarijeño en general.

Entre las principales realizaciones se encuentra la Iglesia de San Juan en el barrio Juan XXIII, construida con fondos provenientes de Adveniat de Alemania.

Serán inauguradas oficialmente los trabajos de la Cooperativa Industrial Maderera, con subvención de 50.000 dólares de la Central Evangélica de Bonn, cuyas utilidades serán invertidas en beneficio de la Bolsa de Estudios que actualmente cuenta con 215 becados.

También serán iniciados los trabajos de una clínica, en base a fondos donados por organizaciones cristianas de Alemania y Canadá, por un monto de 300.000 dólares, que cubre el valor de la obra más el instrumental.

La ampliación de la industria de cerámica roja, en base a un crédito de la Corporación Boliviana de Fomento, será otra de las obras a inaugurarse oficialmente en el aniversario.

Se espera que el desarrollo de todos estos actos cuente con la presencia del Primer Mandatario, otros miembros del gobierno y de las iglesias cristianas que han sido especialmente invitadas.

Cañeros piden créditos para ampliar sembradío

La Asociación de Cañeros de Bermejo ve inciertas sus posibilidades de trabajo para la zafra del año venidero si no se atienden con prontitud las solicitudes de crédito que tienen pendientes en las oficinas del Banco Agrícola de Bolivia.

Con el fin de acelerar las gestiones que se realizan con este objetivo, se encuentra en la sede de gobierno el presidente de la institución, Julio Crespo Mendizabal.

La urgencia en la concresión de estos créditos radica en la necesidad de habilitar tierras para la próxima siembra. Esperan que los trámites llegaran a un buen término, considerando que la institución se ha caracterizado por su solvencia moral, en cinco años que trabajan con el Banco Agrícola, aseguran que nunca uno de sus socios ha caído en mora.

El presidente de la Asociación manifestó que el trámite ha sido demorado en forma deliberada y que el Banco Central, que debe facilitar los fondos requeridos al Banco Agrícola, les ofrece como alternativa el aval aprobado para la contratación de un consorcio argentino.

Según nuestro informante, el contratar estos trabajos de desmonte representa una inversión que duplica el valor del trabajo realizado en mano de obra local. El importe que cobra el consorcio mencionado es de 500 dólares por hectárea.

SUSPENDERAN ENTREGAS

Por otra parte, el Presidente de los Cañeros de Bermejo informó que las entregas de materia prima, a los ingenios de la Corporación Boliviana de Fomento, serán suspendidas a partir del martes próximo.

La medida extrema será adoptada como consecuencia de la demora que sufren en el pago de su producto lo que imposibilita que estos a su vez puedan cubrir los jornales de sus trabajadores.

La medida contra CBF estaría también relacionada c
tención de fondos que h
institución fiscal, de la
de los cañeros al
Agrícola, las mismas q
ser canceladas en
oportuna implican
cremento en los interes
deben pagar.

La retención de fo
parte de CBF co
tambien las asignac
CENECA, en la prop
siete pesos por tonelada
importe que al no ser c
ha paralizado los tra
estudio que CENEC
programados.

Desocupados mineros tendrán nuevas fuentes de trabajo

HUANUNI, 3 (PRESENCIA).- Desocupados efectuaron una asamblea general en la sección Duncan, para escuchar el informe de los comisionados que estuvieron en los días pasados en la sede del Gobierno, a objeto de plantear ante las autoridades respectivas la solución al pedido que hicieron, sobre la dotación de fuentes de trabajo.

Luego de escuchar el informé, los desocupados decidieron aceptar el desplazamiento de un grupo a trabajar en Bermejo, por el lapso de 90 días; en tanto una comisión del Ministerio de Trabajo y otros organismos gubernamentales junto a los delegados de los desocupados, estudiarán la solución definitiva a la desocupación en este distrito y otros centros mineros.

Determinaron también, pedir a las autoridades del Gobierno se evite nuevas detenciones y allanamientos de domicilio y solicitan la libertad inmediata de quienes se encuentran detenidos en las celdas del DOP de Oruro con falsas sindicaciones.

A la conclusión de esta asamblea, la actitud de toma de las cabeceras ha quedado levantada y se ha solucionado este problema que amenazaba crear mayores dificultades, ahora se espera que las autoridades respectivas den cumplimiento a la promesa de movilizar unos 200 desocupados a la zona de Bermejo, para que puedan trabajar.

Por otra parte, familiares de uno de los dirigentes principales han indicado que agentes del Ministerio del Interior han procedido a la detención de Faustino Ventura y Remigio Ventura, padre e hijo en forma violenta y ante la sorpresa de los vecinos, "seguramente han sido trasladados a Oruro"

Visitó Magdalena el gobernador del Rotary Club

MAGDALENA, 3 (PRESENCIA).- En días pasados, visitó esta ciudad, acompañado de su esposa, el Gobernador del Rotary Club, Valentín Abecia.

Durante su permanencia, el personaje rotario sostuvo prolongadas reuniones de trabajo con el Directorio y miembros del Club local, dando orientaciones encaminadas a la mejor marcha y el cumplimiento de la misión de "servicio" que como postulado tiene la institución, al mismo tiempo fue informado sobre las actividades del rotarismo itonama.

El número central del corto programa fue la Sesión Plenaria a la que asistieron las principales autoridades locales.

Se instalaron en Potosí las oficinas de turismo

POTOSI, 3 (PRESENCIA).- Manuel Aramayo fue posesionado como Encargado Regional de Turismo en esta ciudad.

La posesión estuvo a cargo del Prefecto del Departamento, Gral. René Gonzales Torres, quien puso de manifiesto la importancia actual del turismo, como asimismo la necesidad que tenía Potosí de contar con una oficina permanente.

Aramayo luego de la posesión, dijo que como potosino, viene con los mejores deseos de trabajar y de promocionar el turismo en la región.

Asimismo , explicó las ventajas que ofrece Potosí, como atracción turística, señalando al mismo tiempo que esta actividad requiere la cooperación de instituciones y población.

Al referirse a las labores que cumple el Instituto Nacional de Turismo, el flamante jefe regional subrayó que su tarea de efectuar una labor que aproveche los recursos turísticos potosinos.

Manuel Aramayo es un funcionario experimentado en el campo del turismo, ya que egresó de la Escuela Superior que funcionaba en La Paz y luego trabajó en empresas turísticas a nivel de gerencia , habiendo de otro lado seguido cursos de especialización en el exterior.

Un aspecto que puntualizó Manuel Aramayo fue el de relacionado a la necesidad de coordinar esfuerzos entre todas las autoridades e instituciones potosinas, a la par que tratar de mejorar la infraestructura hotelera y de transporte.

La oficina regional de turismo funcionará en el Hotel IV Centenario, desde donde se atenderá la demanda turística local y regional.

Coincidiendo con la designación de un encargado de turismo, el LAB, Lloyd Aereo Boliviano, aumentó un vuelo semanal a Potosí, siendo los itinerarios los días lunes y jueves, aspecto que servirá para un mayor influencia de visitantes a la Villa Imperial.

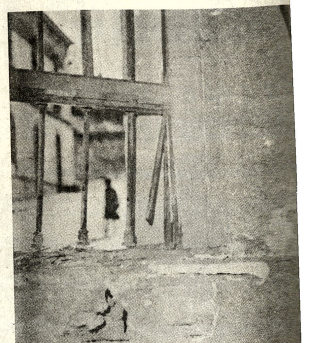

**ATENTADOS.- En la madrugada del viernes, se prod
en Oruro varios atentados. La foto muestra parte
destrozos que se produjeron en la casa de la famili
Mattos. Funcionarios de la DID manifestaron
prosigue con las investigaciones, en tanto que la ciud
ha repudiado unánimemente el hecho. (Foto PRESE**

Con diversos actos se recordó aniversario de Regimiento Pérez

POTOSI, 3 (PRESENCIA).- Con diversos actos, el Regimiento Pérez 3 de Infantería, acantonado en esta capital, recordó un nuevo aniversario de su fundación.

Inicialmente y de acuerdo al programa general de festejos, figuraba la visita del Presidente de la República, pero a último momento se supo que el Gral. Hugo Banzer Suárez no podía visitar la Villa Imperial debido a sus múltiples ocupaciones de gobierno.

Como Comandante de la Segunda División, acantonada en Oruro, ponderó la función del militar, expresando que las Fuerzas Armadas desean vivamente el desarrollo nacional. "Este Regimiento en el que he tenido el honor de trabajar y de servir a la Patria tiene una trayectoria que enorgullece a todos los bolivianos" dijo.

En años anteriores, el Gral. Cortez de Rojas, fue Comandante del Regimiento y como oriundo de Potosí, cooperó para que dicha unidad castrense coopere al progreso urbano de la Villa Imperial.

Otro acto que sobresalió fue la entrega de obras realizadas durante el primer semestre de 1974, habiendo manifestado de manifiesto la trayectoria de esta unidad militar, a la par que ponderó la labor que a través de años vienen cumpliendo jefes, oficiales y tropa.

En la oportunidad tambien se hizo entrega de la bandera del Regimiento y del estandarte de guerra a los abanderados por la gestión de 1974.

Por su parte, el Gral. Alfredo Cortez de Rojas, en su calidad de Comandante de la Segunda División, acantonada en Oruro, ponderó la función del militar, expresando que las Fuerzas Armadas desean vivamente el desarrollo nacional. "Este Regimiento en el que he tenido el honor de trabajar y de servir a la Patria tiene una trayectoria que enorgullece a todos los bolivianos" dijo.

En años anteriores, el Gral. Cortez de Rojas, fue Comandante del Regimiento y como oriundo de Potosí, cooperó para que dicha unidad castrense coopere al progreso urbano de la Villa Imperial.

Otro acto que sobresalió fue la entrega de obras realizadas durante el primer semestre de 1974, habiendo manifestado Caussin que "todo lo que se ha podido realizar es el fruto del esfuerzo de jefes, oficiales y soldados".

A su turno, el Cap. Jorge Patiño Aramayo, Presidente del Comité de Desarrollo, indicó que esta entidad no ha escatimado esfuerzo para procurar ayudar a la realización de obras en esta unidad militar.

El Regimiento Pérez 3 de Infantería, hace muchos años que está acantonado en Potosí y permanentemente presta cooperación a la Comuna y a otras instituciones dentro de las inquietudes de progreso urbano que se requieren.

Alumnos de Altos Estudios Militares visitaron Vinto

ORURO, 3 (PRESENCIA).- El pasado fin de semana, por espacio de dos horas y media una nutrida delegación de la Promoción N° 14 de la Escuela de Altos Estudios Militares, con sede en La Paz, recorrió con fines de estudio las diferentes instalaciones de la fundición de Estaño de Vinto.

La delegación estuvo presidida por el Ministro de Minería y Metalurgia, coronel José Antonio Selaya Salinas. También acompañaban la misión, las esposas de varios de los integrantes de la delegación, interesadas en conocer - según dijeron las actividades metalúrgicas del país.

Los visitantes fueron recibidos en Vinto, por el Gerente General de la Empresa Nacional de Fundiciones (ENAF) general Hugo Ortiz Mattos, quien llegó con este objeto desde La Paz. También estuvieron presentes los ingenieros Luis Marck y Marco Lorini.

La delegación recibió una detallada explicación sobre las operaciones de la planta, cuya moderna instalación impresionó vivamente a los visitantes. El Jefe de Estudios de CNES, Ingeniero Hugo Castrillo, dijo: "Aver vendíamos tierra hoy vendemos lingotes brillantes de estaño. Ya estamos empezando a elaborar los resultados de esta visita, que no es sólo palpar estos lingotes, sino ir más allá, a analizar otros aspectos". Agregó "En esta gran empresa, habrán dificultades, problemas, pero el primer paso está dado con firmeza. Felicitamos a los ingenieros por la demostración elocuente de su servicio a la Patria. En base a estas nuevas experiencias, hemos de analizar el problema económico de Oruro".

Luego de ser agasajados con un almuerzo, los visitantes retornaron a la ciudad, donde también recorrieron las instalaciones del Instituto de Investigaciones Minero Metalurgicas.

COMITE ORGANIZADOR DE LOS VIII JUEGOS DEPORTIVOS BOLIVARIA

Tenedor de Libros

El Comité Organizador de los VIII Juegos Deportivos Bolivarianos requiere los Servicios un Tenedor (a) de Libros.

REQUISITOS:

a) Conocimientos de Contabilidad.
b) Experiencia de trabajo mínima de dos años

Dirigirse mediante carta manuscrita al Secretario General, adjuntando curriculum vitae certificados de trabajo, los días 3, 4 y 5 presente mes hasta horas 18.oo p.m. en el Edif Cosmos 9o piso.

La Paz, 2 de septiembre de 1974

Dr. Carlos Terrazas Torres
Secretario General

MINISTERIO DE EDUCACION Y CULTURA

ESCUELA NORMAL SUPERIOR "SIMON BOLIVAR"
A LOS POSTULANTES ACEPTADOS AL CURSO DE ORIENTACION

El Rector y la Secretaría General de la Escuela Normal Superior "Simón Bolívar", hacen saber a los postulantes aceptados para el "Curso de Orientación", lo siguiente:

1. Las inscripciones a dicho curso se efectuarán a partir del día lunes 9 hasta el jueves 12 de septiembre, para lo cual los alumnos deben cumplir con los siguientes requisitos, establecidos por la Convocatoria a Postulantes a la Escuela Normal Boliviana:
a) Haber aprobado el Examen de Ingreso
b) Presentar Título de Bachiller
c) Presentar Carnet de Identidad
d) Firma de un compromiso por el padre o apoderado del alumno para el estricto cumplimiento de las disposiciones contenidas en el Sistema Boliviano de Educación Normal.
e) Certificado Médico.
Los alumnos postulantes deben presentarse al Departamento Médico de la Escuela Normal, del martes 3 al jueves 12, para someterse al reconocimiento médico que consiste en:
Abriografía
Examen Serológico
Examen Médico - clínico
El costo del Reconocimiento es de $b. 40.--

2. El pago de la Matrícula de $b. 100.-- que corresponde al cuatrimestre de Orientación se hará directamente al Banco del Estado.- La papeleta de Depósito debe recabarse de la oficina de Habilitación de la Escuela Normal antes de hacerse el respectivo depósito.

3. Las clases en el curso de Orientación de la Escuela Normal Superior de La Paz, se iniciarán el día lunes 16 de septiembre.

La Paz, 2 de septiembre de 1974

Norah de los Santos de La Mar
Secretaria General

DEPARTAMENTO DE RELACIONES PUBLICAS Y PRENSA.

Guia Profesional

Médicos

Dra. SONIA OCAMPO DE BALLESTEROS
GINECOLOGIA
Obstetricia. Estudios universitarios Brasil Especialización CENTRO MEDICO NACIONAL MEXICO.
Consultorio Edificio Asbún nuevo Yanacocha esquina Mercado 1er. piso 106 Tel. 20062 - 43429 Horas 14 - 17.

TRAUMATOLOGO - ORTOPEDISTA - ESPECIALIZACION: BRASIL, EUROPA.
Dr. CARLOS MUÑOZ A.
Atiende niños y adultos. Fracturas - Rayos X - Deformidades de nacimiento. Mano, heridas, cicatrices.
CONSULTORIO
Ayacucho 208, quinto piso de 14 a 19 horas.
Sábados de 9 a 12: teléfonos 52265 domicilio 43075 - 20461.

Dr. RUBEN CASTELLANOS ROJAS
Médico de Niños
(Clínica Universitaria de Roma)
Consultorio: Edificio Petrolero 2º. piso. De 14-16 horas. Teléfono 50461. Domicilio: Rosendo Gutiérrez 628, teléfono 54413. Atención de Urgencias.

Dr. med. AUGUSTO CAMACHO LOPEZ
Ortopedia - Traumatología
Rehabilitación
Especialización en Alemania - España
Cirugía endoprotésica de cadera, rodilla, codo. Fracturas y Luxaciones en general. Malformaciones de columna vertebral. Tumores óseos. Luxación congénita de cadera, deformidades óseas en niños. Cirugía de mano. Tratamiento de manos reumáticas.
Consultas: lunes a viernes. Horas: 15 a 18.30
Consultorio: Edificio "Saenz" Av. Camacho 1377, 4º. piso (ascensor) Telf. 53975 Telf. domicilio: 41413.

man spricht deutsch

DR. GUILLERMO SUAREZ TEJADA
CIRUJANO UROLOGO
Atiende enfermedades de los riñones, próstata, vejiga, genitales masculinos, veréreas, etc. Consultorio: Mercado 996 esq. Yanacocha Edif. Almaraz 4º piso Atención horas 18 a 20 p.m.

Dr. HUMBERTO MIRANDA
GINECOLOGO
Especializado en la República Argentina. Atiende enfermedades de señoras, Hemorragias, cancer uterino, esterilidad planificación familiar.
Consultorio Ayacucho 208 5to. piso, horario 17 - 19, teléfono 52265.

Dra. RUTH MALDONADO BALLON
Ginecología - Obstetricia
Cirugía. Tumores mamarios. Hemorragias. Esterilidad. Flujos vaginales anormales. Prenatal. Partos. Planificación familiar. CONSULTORIO: Mariscal Santa Cruz 1322 Tel. 50040. Tardes: 13.30 - 17.00 Domicilio: Tel. 54564.

DR. ALBERTO MARIACA
MEDICO CIRUJANO
Medicina interna. Esp. Gastroenterología, estómago, intestinos, apendice, hígado, vesícula biliar, páncreas, etc. Transtornos de la nutrición Consultorio Plaza Venezuela 3er. piso. (Edificio Sobima) Altos O.K. de horas 14 a 17.
Teléfonos: Consultorio 20837 Domicilio 23832.

DR. RIGOBERTO MENA M.
Odontologo especialista. Cate dratico Cirugia Bucal UMSA
Cirugia - Prótesis - Rayos X, complicaciones de la ex: tracción dentaria, Cirugía de los terceros molares. Fracturas y traumatismos de los maxilares. Tumores y mal formaciones maxilares.
Consultorio: Av. Camacho esquina Loayza Edificio Saenz 6º piso oficina Nº 5, casilla 2307 Teléfonos: Consultorio 27636, domicilio 42206

Dr. ANIBAL RIVERO DELFIN
MEDICO DE NIÑOS
Especializado en Londres Santiago de Chile - U.S.A. Consultorio Av. 16 de Julio 1456, Edif. Sobima 3er. piso. Teléfono 55742.
Domicilio Urbanización San Miguel J-26-Teléfono 83629. Casilla 3864.

DR. JOSE GUTIERREZ MICHEL
Especialización México - Brasil. Traumatología. Cirugía Plástica - Defectos en labios, nariz, arrugas, cicatrices, cirugía de maxilares, abdomen flácido, mama, acné, etc. 17 a 19 edificio Alameda 1er piso Teléfono 50820 domicilio 27890. Consultas por correo enviar $b. 50 giro postal.

Dr. FAUSTO SALINAS RUIZ
Médico de Niños
Consultorio: Cañada Strongest 1854 (a media cuadra de Plaza Franz Tamayo) Teléfono 54148. Domicilio: Edificio Ingavi Dpto. 12-A. Teléfono 54099.

LABORATORIO
Dr. EDUARDO CAMACHO MUÑOZ
MEDICO - MICROBIOLOGO LABORATORISTA
Exámenes completos de: SANGRE, ORINA, LCR, HECES. Pruebas funcionales de: HIGAGO, RIRONES, ESTOMADO. Bacteriológicos, cultivo, antibiograma de LIQUIDOS ORGANICOS, EXUDADOS, SECRECIONES. Investigación de PARASITOS Y HONGOS.
Serología de: ENFERMEDAD DE CHAGAS, REUMATICAS, VENEREAS, FEBRILES.
DIAGNOSTICO PRECOZ DEL EMBARAZO
Plaza San Francisco 893 1er. piso Of. 1 Telfs. 41397 - 25310 Dom. 65452.
LABORATORIO ANEXO: CEJA DE EL ALTO N°. 24.

Abogados

CARLOS CASTAÑON BARRIENTOS
ABOGADO
Asuntos tributarios y administrativos, contratos, títulos, consultas, asuntos en general, asesoramiento.
Edificio Asbún nuevo (Yanacocha esq. Mercado), 1er. piso, oficina 103, teléfono 63679, teléfono domicilio 42672, casilla correo 4154.

ESTUDIO JURIDICO MEDINA MIGUEL
Asesor Jurídico y trámites legales en general. Gestión y atención personales. Calle Potosí 376 1er. piso oficina 1 casilla 2296. Teléfono 28475.

Notarios

GUALBERTO RODRIGUEZ
NOTARIO DE FE PUBLICA. Asuntos del ramo, escrituras protocolizaciones, testamentos, protestos, poderes, legalizaciones, apertura de libros etc. SERIEDAD, PUNTUALIDAD - EFICIENCIA Dirección Mercado N° 1071 Frente a Casa Grace Tel. 22401 Dom. 26072.

MOTOBOMBAS "HIDROSTAL"

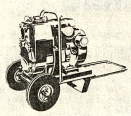

Para uso:
* INDUSTRIAL
* AGRICOLA
* CASERO
* MUNICIPAL

Desde 1 1/2" hasta 4" de diámetro

GUNDLACH S. A.

REYES ORTIZ No. 73-CASILLA 1415
TELS. 42531-42532-42533

Vuelve la pandilla de... ADIOS, CIGUEÑA, ADIOS, con uno más !!!
"EL BEBE QUE NOS DEJO LA CIGUEÑA"
Próximamente en nuestra Ciudad

ASOCIACION DE ESTUDIO E INVESTIGACION ODONTOLOGICA
A.D.E.I.O. - BOLIVIA

Teniendo que llevarse a cabo en esta ciudad la II°. Reunión Nacional de Endodoncia, organizada por las Sociedades Boliviana y Departamental de La Paz, a realizarse los días 6 y 7 del presente mes, hacemos conocer que nuestra Asociación ha sido invitada a participar en dicha Reunión. Por lo tanto trasladamos la invitación a todos los asociados en cada una de las filiales para concurrir a tan importante reunión Nacional en consideración que solo en base a estas reuniones conseguimos la unidad de los Odontólogos y el mejoramiento de la Odontología Nacional.

La Paz, 2 de septiembre de 1974

Comisión Coordinadora Nacional de ADEIO Bolivia

PRESENCIA JUVENIL

Presenta EL JUEVES 5 DE SEPTIEMBRE

TENGO CELOS DE MI HERMANA

Llevarse bien con la familia no es nada fácil hermana, mucho menos.

Todos los que tenemos hermanas, experimentamos serie de confusos sentimientos de agresión, celos que pueden llegar a preocuparnos seriamente. resolver estas reacciones nos ayudará a sa contrarnos" con nuestros hermanos.

AÑO MUNDIAL DE LA POBLACION

"No se trata de suprimir comensales, sino tiplicar el pan" - Paulo VI-

Tercer enfoque sobre este apasionante tem tualidad con argumentos en contra y a favor del co natalidad.

Material apto en manos de profesores, a grupos juveniles.

¿ME AMAS? EL AMOR NO ES PREGUNTA RESPUESTA.-

Pertenece a la sección de Fotolenguaje
Frase que se presta a diversas interpretac
Base para reflexión y discusión.

ADEMAS:

* UN GRUPO DE JOVENES A SUS AMIGOS DE MUNDO
* OPINA LA JUVENTUD
* ENCUENTRO NACIONAL DE JOVENES
* DOS CONCURSOS SOBRE CINE-DEBATE.

¡SIEMPRE AGIL, SIEMPRE JU

PRESENCIA

Director: Huáscar Cajías K.
Sub-Director: Renán Estenssoro A.
Gerente: Armando Mariaca V.

El caso de las tarifas portuarias chilenas

Ha llegado una comisión chilena para tratar, con otra similar boliviana, el problema, periódicamente renovado, de las tarifas portuarias que debemos pagar en el vecino país por la carga que allí embarcamos o desembarcamos. Ahora se le suma el caso del abarrotamiento de mercaderías, si bien sobre este aspecto existen versiones contradictorias que no han despejado la preocupación que existe entre nuestros importadores y exportadores.

Es claro que no ha de considerarse el punto central, el de nuestra mediterraneidad, que se halla como trasfondo de permanentes incomprensiones entre Chile y Bolivia. Tal asunto está definitivamente postergado, después de que, hace algunos meses, se creyó que estaba más cercano que nunca a su solución.

Lo que se tiene que tener en cuenta es que el libre tránsito que nos reconocen tratados vigentes, no ha de ser tal si se tropieza con dificultades que lo tornen difícil. Un derecho no es tal si no se cuenta con las condiciones necesarias para ejercitarlo y tornarlo realidad.

Las tarifas constituyen un solo aspecto del asunto aunque suele ser el que mayores reclamaciones provoca en algunos momentos. Hay otros que también tienen que ser considerados. Entre ellos están, por ejemplo, las facilidades portuarias en materia de carga y almacenaje; también en estos campos las reclamaciones han sido permanentes. Lo mismo ocurre con la seguridad de la carga; es sabido que, especialmente en el caso de Arica, las pérdidas por robo y maltrato y destrucción de mercaderías son de tal magnitud, que los seguros se elevan más allá de lo tolerable.

Las soluciones no son, sin embargo, difíciles de alcanzar si se cuenta con la buena disposición de ambas partes en beneficio mutuo. Ojalá sea ese el espíritu que prime en las conversaciones que se llevan a cabo.

Hay que tener en cuenta que -salvando nuestra permanente reclamación marítima- estamos interesados en que se mantengan las mejores relaciones con Chile, cualesquiera sean los regímenes que existan en los dos países. Nuestra mera vecindad geográfica nos llama a una estrecha vinculación; lo mismo puede decirse respecto a nuestras economías que tienen muchos aspectos en que podrían complementarse ampliando considerablemente el comercio entre ambas naciones; por fin, no debemos nunca perder de vista alto tan concreto como es el Pacto Andino, que busca una mayor cooperación en toda esta parte de América; ese Pacto tiene que hallarse presente en todas las conversaciones que se realicen y que tiendan a evitar malos entendidos en el futuro.

En todo caso, no ha de estar demás que las dos comisiones resuciten una solución adicional, descuidada por largo tiempo. Ella consiste en habilitar otros puertos chilenos -mucho se ha hablado de Iquique- y de construir nuevas vías de comunicación para facilitar el transporte en condiciones que sean favorables para ambas partes. Esta nueva salida no siempre ha sido planteada en términos claros ni ha sido bien analizada. Ahora pueden darse los primeros pasos en esa dirección a fin de obrar con sentido de previsión.

Elecciones en Nicaragua

La democracia es tan prestigiosa y deseable que la invocan inclusive quienes no creen en ella. Se ven obligados a acudir a las prácticas democráticas, al menos formalmente, inclusive los que las usan sólo para salvar la fachada. Por ejemplo, se llama a elecciones no para que el pueblo escoja realmente a sus representantes, sino para que el seguro triunfador tenga, siquiera en apariencia, el respaldo de los votantes.

Tales reflexiones vienen necesariamente a la mente al recibirse informaciones de Nicaragua, donde el General Anastacio Somoza II, acaba de conseguir un triunfo electoral abrumador - proporción de 20 a 1 respecto al que le sigue en los escrutinios - si bien no inesperado ni sorprendente dados los preparativos que se habían realizado.

Como se sabe, la familia Somoza manda en Nicaragua desde hace cuarenta años. El fundador de la dinastía fue Anastacio Somoza I tras cuya trágica muerte le sucedió su hijo Luis; al morir éste, el poder fue a parar a Anastacio Somoza II. Este fue presidente hasta 1971 y no pudo ser reelecto porque lo prohibía la Constitución. Demostrando pleno respeto por ésta, se retiró de la Presidencia, pero, a fin de evitar alteraciones en el orden regular de las sucesiones, conservó el mando de las fuerzas armadas, puesto desde el que gobernó por encima del triunvirato de sus apoderados. Estos han preparado el retorno de Somoza por medio de las elecciones del domingo.

No podemos negar que se produjeron, entre tanto, algunos avances. Por ejemplo, existe un diario opositor, si bien su director ha sido privado de los derechos cívicos. Funcionan seis partidos de real oposición, pero, ante lo que se avecinaba, todos ellos tuvieron que predicar la abstención y sus jefes fueron también despojados de sus derechos cívicos, siquiera hasta que pasaran las elecciones. El único partido, fuera del liberal liderizado por Somoza, que participó en las elecciones, es el partido conservador, que tenía un representante en el triunvirato reinante y que, pese al escasísimo número de votos conseguidos -no hay que dejar que las ilusiones, siempre malas consejeras, crezcan mucho- ocupará el 40% del Poder Legislativo. Este partido, para justificar su papel, ha criticado un poco e indirectamente, al gobierno, es decir, es opositor, pero no exagerado. Enseguida se nos viene a la memoria el caso de Trujillo, ese señor de la República Dominicana que, deseoso de permitir la contraposición de ideas, alentó el funcionamiento de un partido opositor que, para mayor claridad, se denominaba "trujillista".

El caso Somoza muestra cómo marcha la democracia en América Latina, bajo la complaciente mirada de quienes son los más poderosos del continente. Se ha dictado el bloqueo contra Cuba, por antidemocrática -el tema de la intervención en asuntos internos ajenos surgió después- pero los Somoza y los Trujillo siguieron tan tranquilos, firmando los convenios continentales sobre los principios democráticos los cuales, para ciertos ojos, equivalen simplemente a seguir las directivas de las potencias mayores, tan farisaicamente escandalizadas ahora con gobiernos como el del Perú.

Los hechos bastan para demostrar hasta dónde se ha ido en estas conductas hipócritas que agrandan o empequeñecen los hechos según conviene. En medio, se representa una tragicomedia en la que el papel ridículo es desempeñado por los "demócratas" -¿qué organismo continental los ha calificado de otra manera?- y el trágico, por todo un pueblo cuyas reacciones, que llegarán un día, probablemente serán calificadas de extremistas.

Quizá valga la pena recordar también que el clan Somoza y el clan Trujillo estuvieron entre los que condenaron, como nazifascistas y enemigos de la democracia, al gobierno de Villarroel, en Bolivia, y al de Perón, en Argentina, en la segunda guerra mundial. Fue un apoyo a la causa de la democracia americana que les ha valido la protección y la tolerancia de quienes daban las órdenes superiores.

Política y moral

Por Mario Arancibia Herrera

III

Mucha gente cree que la política es una actividad esencialmente inescrupulosa e inmoral. Que "el fin justifica los medios", como enseñaba Maquiavelo. De esta suerte, nuestros políticos, alimentados de semejante precedente, han devenido predicadores de una política sustentada en los cánones de la deslealtad, la infidelidad, la indiscreción, cuando no el crimen. Según los ideólogos de esa concepción de la política, todo está permitido en este campo; la traición, la delación, la estafa, el asesinato, porque al final todo se justifica en razón de los objetivos que se persiguen. Así se explicó la existencia de la esclavitud en los tiempos antiguos, las razzias judías bajo el hitlerismo, la práctica de las purgas en masa durante los años más duros del stalinismo, tal como en forma patética las denuncia el escritor y premio Nobel de literatura Alejandro Solzhenitzin en su novela hoy tan divulgada ARCHIPIELAGO GULAG. En actitud que imita esos ejemplos, un partido que gobernó Bolivia durante doce años defendió los procedimientos de la violencia colectiva, la creación de campos de concentración, la erección de un superpoder represivo en un llamado CONTROL POLITICO y la compra, por los treinta denarios de Judas, de dirigentes de los partidos de oposición para develar las actividades de sus "jefes", "jefes" que así vendidos encuentran generalmente su encrucijada en la muerte.

La verdad es que si se sostuvo tal idea de la política fue porque, en su tiempo, necesitó el príncipe recurrir a todos los medios posibles a su alcance para consolidar su poder y asegurar la unidad de un incipiente Estado Nacional. Aún significaría seguir tales módulos de pensamiento negar la evolución de las ideas y el perfeccionamiento de las instituciones, lo que no es evidente en nuestra época. Al reves; las ventajas de la democracia vigente, al menos en el sistema occidental, sistema en el que la crítica y la observación al comportamiento de los hombres públicos en la función del gobierno, ha pasado del simple derecho, muchas veces no ejercido por los pueblos, a convertirse en una institución del que depende la estabilidad o continuidad de los regímenes políticos. Una inconducta, un negociado, un hecho ilícito en el sistema parlamentario llevan a la conclusión irredargüible de que los políticos, como personas y representantes de los partidos, deben forzosamente, ajustar sus actos a normas éticas y responder por ellos a la aprobación o rechazo del pueblo ciudadano a través del juicio de sus representantes en las cámaras o en el Congreso. Esto sucede en Europa y en Estados Unidos de América, de un día para otro, ofreciéndonos a los latinoamericanos el espectáculo de un paradigma que deberíamos emular para hacer de nuestros países, entidades fuertes y respetadas en el consenso de naciones del mundo.

Nicolás Machiavelli, quien vivió entre 1469 y 1527, dijo en efecto, en sus consejos para el príncipe: "El príncipe tiene que ser un gran hipócrita, experto en el arte del fingimiento, pues los hombres son tan tontos y siguen aún de cerca las necesidades del momento, que al engañador nunca han de faltarle víctimas". Hoy, un político adornado de tan deplorables cualidades, no podría durar mucho tiempo, y su sino sería descubrirse y caer estrepitosamente. Empero, esto no quita que el político sea un razonador pertinaz, un matemático de los acontecimientos económicos y sociales cotidianos, locales y generales, un conocedor a fondo del corazón humano y de la capacidad de reacción de los hombres, para poder liderizarlos y pretender alcanzar con ellos el fin de sus realizaciones colectivas.

Tampoco se puede ya sostener en pleno siglo XX que el pueblo no tiene gran interés en la política; que sólo pretende su tranquilidad y seguridad, como ya en su tiempo lo había expuesto Platón en LA REPUBLICA. Si ha de sostenerse la verdad, tiene que afirmarse que este siglo se particulariza por el dominio de la política en todos los campos, por la incursión, precisamente, del pueblo en el análisis y búsqueda de oportunidades para la satisfacción de sus necesidades. Pero el pueblo exige políticos radicales, una suerte de "Robespierres" criollos que hagan de la moral política una diosa despiadada e inclemente, y que sometan a juicio de los "comités" depuradores, hasta los baladíes deslices amorosos de los políticos para llevarlos al cadalso. Y para evitar que tal ocurra, es, además de útil, indispensable no separar en ninguna circunstancia la moral de la política. En otros términos: la política tiene que ser moral.

Texto Pontificio de presentación

"La reconciliación, camino hacia la paz"

Dos razones, entre otras, han inspirado al Santo Padre la elección de este tema para la Jornada de la Paz 1975.

En primer lugar, su vinculación con el Año Santo. Este presenta inseparables sus dos objetivos: renovación cristiana - reconciliación. Y, además, su vinculación con la paz. La paz vertical, es decir, la vuelta a Dios, la conversión que cada hombre "sujeto de la paz", está llamado a realizar en sí mismo en ocasión de este gran jubileo. Se prolonga así la afirmación de 1974: "la paz depende también de tí". Se agrega como un nuevo eslabón en la cadena de las Jornadas Mundiales de la Paz.

La paz horizontal, la paz entre los hombres. Esta paz entre personas, grupos sociales, naciones, no lleva sólo a una pura coexistencia. Ella supera la mera conciliación; supone la reconciliación. O dicho de otro modo: después de una o diversas rupturas (guerras, enfrentamientos sociales, cívicos, ideológicos) se impone una vuelta voluntaria al diálogo, al buen entendimiento, a la cooperación.

Un resultado así no es fruto del solo juego del interés común ni de la persuasión compartida del carácter anacrónico y demencial de la guerra moderna. Para que la paz sea verdadera, durable, humana, exige el mutuo perdón. Acto difícil, imposible para el hombre pecador, sin la gracia -que es luz, humildad, amor- que sólo Dios puede conceder o volver a dar. El Año Santo se propone inspirar esta forma de penitencia; esta interiorización de la paz que lleve a un compromiso fraternal, cualificado, al servicio de todos.

I

UN CAMINO DISCUTIDO

La paz está hecha de reconciliaciones.

Reconciliarse como individuo es ciertamente algo difícil. Es un acto de virtud exigente, que uno llega o no a cumplir, y representa un valor específico de la religión cristiana. A este nivel personal, el problema se expresa en términos de dificultad, pero no de principios. El perdón de las ofensas lo pedimos y lo vivimos cada día en el "Padre Nuestro".

No cabe duda qué cantidad de desavenencias y discusiones terminan gracias a un simple esfuerzo de buena voluntad. Estas reconciliaciones tienen un gran valor educativo y espiritual para quienes son los actores, los beneficiarios y los testigos. Lejos, pues, de despreciar estas pequeñas reconciliaciones cotidianas, hay que multiplicarlas: ellas forman la trama del tejido social. La vida en común entre esposos, entre hermanos, en el barrio, la empresa, la ciudad, la nación, ¿no es acaso una secuela incesante de querellas superadas o también perdonadas "hasta setenta veces siete"? (Mt. 18, 22). Menos espectaculares que las rupturas y los dramas, interesan poco a la prensa y a la literatura, pero cuentan mucho más (en valor y en estadísticas).

¿Tenemos derecho a reconciliarnos?

Pero cuando nos volcamos sobre conflictos de otro tipo, como los conflictos colectivos, el problema de la reconciliación, para muchos, cambia de naturaleza. Y plantea un problema de conciencia. ¿Tenemos derecho a reconciliarnos?

A primera vista, este planteamiento parece escandaloso. ¿No es, acaso un desafío frontal al Evangelio?: "Sí, pues, al presentar tu ofrenda en el altar te acuerdas entonces de que un hermano tuyo tiene algo que reprocharte, deja tu ofrenda allí, delante del altar, y vete primero a reconciliarte con tu hermano; luego vuelves y presentas tu ofrenda". (Mt. 5, 23-24).

Y, si miramos más de cerca, ¿no vemos acaso que la mayor parte de los conflictos sociales, civiles o internacionales parecen conflictos de solidaridad y, por tanto, conflictos de deberes?

Para permanecer solidario con los grupos a que yo pertenezco y a los que debo casi todo -mi familia, mi medio de vida, de trabajo, mi clase social, mi religión, mi partido, mi raza, mi país, mi color-; ¿no estaría yo acaso obligado, sin quererlo y de mala gana, a combatir otros grupos contrarios? ¿Grupos a los que debo solidaridad por otros conceptos y en los que tengo amigos, pero que, por su acción o por su sola existencia, precen ser un obstáculo a los derechos más fundamentales de mi propia comunidad? Las respuestas que se dan hoy día a estas cuestiones pueden ser clasificadas en tres categorías.

Para unos, la paz se define como un espacio sin conflictos entre dos guerras. Los conflictos son un mal en sí, o al menos, accidentes anormales que se sitúan en los dominios del error o del pecado. Por el contrario, muchos de nuestros contemporáneos -entre los cuales, un cierto número de cristianos- absolutizan los conflictos y la violencia, y ven en ellos la causa única del progreso de la historia. Un bien en sí, por tanto. ¿La reconciliación? ¡Una utopía desmovilizadora o el opio deshonesto y dañino!

Otros muchos, en fin, aceptan las posiciones del Concilio, las del Magisterio pontificio y episcopal de los últimos años, y se hacen una idea más amplia y realista del problema. He aquí algunas referencias orientadoras.

II

VERDADERAS Y FALSAS RECONCILIACIONES

1) El conflicto existe. No se debe desgajarlo de la problemática de la paz. Bajo un cierto aspecto, la sociedad se presenta como conflictiva. En ella pululan luchas y oposiciones; en todas partes y a todos los niveles.

Como el trigo y la cizaña, la guerra y la paz no son separables en este mundo. La paz no existe; la paz no se crea perpetuamente más que superando las contraposiciones que renacen sin cesar. Contraposiciones explicables: el número de libertades humanas en acción sobre el mismo planeta plantea -inevitablemente- a cada uno, a cada colectividad, el problema del "otro", bajo un doble aspecto: defensa y agresión. Sea como fuere, el conflicto es un hecho. Si así no fuera, tampoco la reconciliación sería un hecho y un deber permanentes. Corresponde al discernimiento cristiano ponderar, en cada caso, cuándo se trata de simples ajustes de la vida en sociedad, o por el contrario, cuándo nos enfrentamos al pecado: odio, orgullo, egoísmo.

2) Reconocer el conflicto como un hecho no entraña el paso automático del hecho al derecho -y mucho menos todavía al deber- de mantener, de radicalizar las luchas en curso, de crear sistemáticamente nuevos conflictos. Porque el conflicto no es un fin, sino un medio. Hay siempre límites y criterios de legitimidad.

3) La primera tarea de la reconciliación es la de esforzarse por resolver los problemas planteados por las contraposiciones, fijándose menos en sus efectos que en sus causas sean ellas inmediatas y específicas, sean generales y lejanas.

4) Por eso mismo la reconciliación encuentra sus propios límites en sus falsificaciones, aquí sólo esbozadas, y que explican que cierto número de conflictos, en parte o por un tiempo, se le va de las manos.

La reconciliación en la injusticia.- Pablo VI, entre sus muchas intervenciones, así la denuncia: "La paz podrá llegar a hacer graves renuncias..., llegará incluso a la generosidad del perdón y de la reconciliación; pero nunca mercantilizando con la dignidad humana..., nunca por villanía. La paz no existe sin hambre y sed de justicia. Para vivir no traicionará jamás las razones superiores de la vida" (cfr. Jn., 23, 35) (Mensaje de Pablo VI para la Jornada Mundial de la Paz, 1974, página 9).

La reconciliación sin o contra la verdad.- No tenemos derecho, para reconciliarnos, a perder nuestra propia consistencia, nuestra identidad, nuestra conciencia. No hay reconciliación, si ella me impide

(Pasa a la página 9)

Cartas de los lectores

Necesidad de reparar la iglesia de Tiahuanacu

Señor Director:

Con debido respeto y consideraciones, mediante el presente rogamos a su digna Dirección se inserte en sección cartas de su prestigioso Matutino, a la carta que nos hemos visto obligados a dirigir, por cuyo tenor ponemos en conocimiento de las autoridades del Supremo Gobierno y opinión pública en sentido que, en esta capital legendaria y declarado monumento Nacional existe un Templo el más antiguo de los demás de la Provincia "Ingavi" y conocido, apreciado por elementos de ciencia con carácter universal, llegan turistas extranjeros cotidianamente quienes llevan vistas fotográficas al exterior en el estado que se encuentra, brilla una joya, tesoro y reliquia, no solamente orgullo para sus coterráneos, sino para todo el ámbito de nuestra Patria, empero lamentablemente olvidado y abandonado, existe cierta negligencia ni menos han sabido dar importancia para su conservación y cuidado las autoridades llamadas para su reconstrucción necesaria y urgente.

Desde años atrás, el techo de teja se halla deteriorado con huecos, de donde la chorrera de agua pluvial va haciendo peligrar destrucción; piso de mosaicado, cuya humedad afecta a las paredes laterales de ambos costados. Techo de teja de la cúpula o media naranja destruídos y con huecos; de ahí penetra agua pluvial interiormente y en el cielo del Altar Mayor quedan acomodados y al contorno cuadros tan importantísimos desde tiempos de coloniaje, las que van despegándose de sus lugares naturales y perdiendo todo mérito que revisten por ser antiguos.

La pared lateral derecha de la cúpula presenta rajaduras por humedad y chorrera de agua pluvial, la que hace peligrar se desplome en próxima estación de lluvias. Caso de no proceder en tiempo oportuno la reconstrucción será inminente la destrucción de esta obra Nacionaly y en su resguardo, como así protección es que encarecemos al señor Prefecto del Departamento y a otras autoridades disponer medios posibles de salvar.

Florencio Pérez Miranda.
Alcalde Municipal
C.I. N° 2017102

Carlos Morales Castro.
Pres. de la Junta de Vecinos
C.I. N° 27875

La vieja y la nueva diplomacia

Por Alfredo Flores

Para los que sólo miran objetivamente las cosas, la vieja diplomacia, aquella diplomacia motejada, con o sin razón, de versallesca o de salón, ha dejado de existir; y si aún subsistiera, habría que eliminarla por anacronica e ineficaz. Es preciso dar paso, en concepto de los innovadores, a la nueva diplomacia, clara, rotunda, vigorosa, que se expresa sin eufemismos y cuyo exponente máximo lo encarnarían los Estados Unidos de América y la Unión Soviética.

En consecuencia, el diplomático atildado, discreto a la vez que galante, que se mueve con soltura en los salones, debe desaparecer para ser sustituido con un nuevo tipo de hombre bizarro, que se exprese sin ambajes y que plantee las negociaciones con energía y franqueza, a puertas abiertas, si es posible. Un tipo, no de representante sutil y prudente sino de promotor de negocios, rozagante y dinámico sería, en resumen, el ideal de este diplomático moderno, ambicionado por los que propugnan una innovación inmediata acorde con los tiempos que vivimos.

Es indudable que la diplomacia ha debido evolucionar desde los viejos tiempos de la diligencia hasta los de la nave espacial; desde los tiempos románticos del palacio suntuoso, de tibios salones rococó hasta el de los fríos, inexpresivos rascacielos monumentales de hoy; pero su evolución ha sido, hasta la fecha, creemos, quizás solo una evolución exterior, pues la esencia, el espíritu de la diplomacia, salvo transitorias adaptaciones, ha sido, en nuestro concepto, permanente el mismo a través de las épocas y de los siglos.

Un gran diplomático francés decía, con mucho acierto, que la política exterior de un país, no es cuestión de sentimientos. Que su objeto es acomodar los hechos accidentales a las leyes permanentes que presiden los destinos de las naciones. Estas leyes existen y no dependen de nosotros. Son la naturaleza de los pueblos, su situación geográfica y su carácter propio, los que determinan estas leyes. La Historia se repite - agregaba - las mismas preocupaciones políticas se traducen de la misma manera hoy que antiguamente.

Y mientras los países formen una comunidad internacional, tengan vínculos entre ellos, tendrán agentes que los representen y, cualquier nombre que se les dé, cualquier ropaje que ellos vistan, sea la casaca, el frac o el traje de calle, esos agentes tendrán que hacer diplomacia.

La diplomacia fue siempre, es y será, un arte difícil y complejo. No hay profesión - como decía Cambón - que ofrezca más diversos aspectos que la del diplomático. NO existe ninguna en la que haya menos reglas precisas y más tradiciones; ninguna en la que sea necesaria más perseverancia para alcanzar buen éxito y en la que éste dependa más del azar de las circunstancias.

Esto indicaría, desde luego, que no es lógico someter la diplomacia a fórmulas preconcebidas y considerar que una u otra etapa de ella fue mejor o peor. En todas las épocas en que se ha hecho diplomacia en el mundo, el éxito del diplomático no pudo desvincularse del azar de las circunstancias; estas circunstancias eran unas veces, el poderío de las naciones que representaban los diplomáticos o, viceversa, el de las naciones ante las cuales estaban acreditados, otras las consecuencias de una victoria o de una derrota militar y muchas veces, también, un sentimiento de euforia internacional provocado por un suceso inesperado y aprovechado, hábilmente, por las Cancillerías.

No habría, por lo tanto, reglamentación precisa que determine concretamente lo que se debe hacer, en cada caso, para obtener el éxito en lo que podríamos llamar una acción diplomática desde que, ese éxito, estaría determinado por un cúmulo de circunstancias concurrentes. Así por ejemplo, muchas veces actitudes diametralmente opuestas al concepto que se tiene sobre lo diplomático, han brindado, resultados perseguidos. Y como ejemplo, podemos recordar como los puñetazos de Hitler sobre la mesa de Munich, consiguieron asentar la prepotencia alemana frente a las atónitas potencias europeas que no pudieron impedir el atropello bélico a una nación débil; y cómo, en contraposición, las lágrimas de Mossadegh estaban destinadas a salvar los petróleos para Persia frente a la ofensiva diplomática inclemente de una nación poderosa.

Se diría en juicio sumario, que estos casos de diplomacia fuerte tipo Hitler - tendencia innovadora ampliamente superada por el histórico y teatral zapatazo dado por Khrushchev sobre el pupitre de la ONU - son indicios precursores de lo que debe entenderse por diplomacia en un futuro inmediato. Nosotros pensaríamos, con más cautela, que es demasiado temprano para emitir juicios cabales al respecto. Y más bien queremos suponer que todo esto, fríamente juzgado, no pasaría de ser un transitorio reflejo de actuales vigencias en ebullición; algo equivalente a la infiltración de un soplo demagógico acechante a través de las cerradas fronteras de la clásica diplomacia tradicional. Y, sin duda, la Unión Soviética ha estado dando, en un pasado cercano, la tónica de este presunto tipo innovador de diplomacia, cuyas características - y como por contagio - las proyectó, a su vez, con las salvedades del caso, sobre la de los EE.UU. su contenedor en la mayor controversia diplomática que registra la Historia. Asumiendo las funciones de agentes diplomáticos, los Jefes de ambos Estados actuaron, frente a frente, cambiando sendos y ardientes discursos en los que se enrrostraron, acremente, la responsabilidad por la inminente destrucción del mundo. Presumiblemente el tono altisonante de esta diplomacia, registró el sentir del "gran público" en aquellos momentos. Y lo cierto es que ese ímpetu se reflejó, a su vez, sobre las asambleas internacionales donde, en un ambiente de trifulca, retumbaron, en esa época, los discursos desafiantes preñados de censuras y hasta de francas amenazas. Y nosotros pensamos que la vieja y subestimada diplomacia, discreta y sutil, debió estremecerse agazapada en los rincones...

Si esta clase de diplomacia lograra hacer escuela; si la vehemencia incontrolada, los dicterios y la violencia de los ademanes, la grosera mentira, el cinismo, sustituyeran definitivamente al tradicional concepto diplomático de lenguaje mesurado, de la circunspección que no excluye la firmeza, y fuera adoptada por todos los países del orbe - cosa que no será desde luego posible mientras existen naciones debiles - como una fórmula expeditiva y segura para lograr el éxito, entonces sobrevendría la muerte de la clásica diplomacia, cuya finalidad principal es la de buscar la amistad de los pueblos, solucionar pacíficamente los conflictos y evitar las guerras por arreglo amistoso de las controversias; nada, en efecto, tendría ya que hacer en el mundo; en un mundo volcánico, donde sólo tendrían fuerza de convicción en las negociaciones los argumentos respaldados por las armas nucleares.

Población, potencial económico y posibilidades del Grupo Andino

Por ABRAHAM LAMA

SERVICIO ESPECIAL DE INTER PRESS SERVICE

LIMA, AGOSTO (IPS).- Seis países participan del proceso de integración del Grupo Subregional Andino: Venezuela, Colombia, Ecuador, Perú, BOLIVIA y Chile, abarcando un territorio conjunto de 5 millones 457 mil kilómetros cuadrados (dos veces más grande que Argentina y casi 3 veces más que México), con una población que en 1972 fue de 71 millones de habitantes y que hacia 1985 será de 106 millones.

El Grupo Andino se enmarca dentro de la ALALC y su creación fue prevista en dicho organismo cuando se facultó a los países a establecer procesos de integración subregionales para acelerar la integración de todo el bloque latinoamericano. Reune a seis países que puedan considerarse como de desarrollo medio o menor dentro del cuadro de países latinoamericanos. Por lo tanto, desde su nacimiento el Grupo Andino tiene el propósito de compensar el peso del mayor desarrollo de los tres "grandes" de la ALALC: Brasil, México y Argentina.

El producto bruto interno del grupo en 1972 alcanzó a 36 mil millones de dólares, cifra superior al PBI de Argentina y próxima al de México. Se estima que actualmente el PBI de la subregión debe de haber dado un salto notable por el alza del precio del petróleo y algunos productos mineros. Ya en 1972, antes del boom de precios petroleros, se estimaba que el PBI en 1985 llegaría a 85 mil millones de dólares, nivel superior al que tenía en 1963 Francia, Japón o Italia. El ingreso per cápita es, por supuesto, muy variable de país a país, pero el promedio en 1972 fue de 521 dólares. El promedio por países es el siguiente: Venezuela 940, Chile 715, Perú 429, Colombia 415, Ecuador 389 y BOLIVIA 220 dólares.

La estructura productiva del Grupo Andino se concentra en sectores primarios (agricultura, minería, petróleo) pero todo el diseño del proceso busca crear condiciones para el desarrollo de su sector industrial. Los países tienen la mayor estructura industrial del grupo: Chile y Colombia, sobre todo este último, país que es el que muestra la mayor mentalidad exportadora de productos manufacturados de la subregión.

Considerando a la subregión como un solo bloque, el poder de compra del Grupo Andino es mayor que cualquiera de los países en desarrollo tomados en su conjunto. En 1972, repetimos que antes del boom petrolero por lo que las cifras atuales deben ser mucho mayores, las importaciones globales de los seis países ascendieron a 6,412 millones de dólares. En ese mismo año, las exportaciones fueron de 7.088 millones de dólares, cifra que casi duplica la de Brasil y está muy lejos adelante que las de Argentina y México.

El Grupo Andino comenzó desarrollando, a mayor ritmo que la ALALC, la complementación de sus mercados. Una lista progresiva va incrementando de año en año el conjunto de productos de la subregión que tiene protección arancelaria respecto de la competencia de fuera de la subregión y liberación aduanera en los seis países. Se ha concedido trato preferencial a BOLIVIA y Ecuador, por su menor desarrollo relativo. En atención a la emergencia financiera de Chile, se le eximió también de algunas obligaciones.

Pero el instrumento más importante, que da características especiales al proceso de integración andina es la programación industrial conjunta. Consiste en lo siguiente: partiendo de la base de que en los seis países hay un amplio campo de industrias que no existen o cuya producción es insuficiente, los seis países deciden programar sus futuras inversiones para evitar duplicidad y competencia negativa. De esta manera, los países andinos pueden establecer industrias con la garantía de la reserva de todo el mercado ampliado de la subregión, planificando a escala muy cómoda y rentable. El primer programa aprobado corresponde al sector metalmecánico, se discute otro de la industria automotriz, petroquímica y fertilizantes.

Es fácil advertir que el desarrollo del proceso de integración determina cada vez una mayor interdependencia entre los países socios. Por lo tanto, estos han acometido ya la tarea de uniformizar sus reglamentaciones legales de orden tributario, laboral, etc. En este campo el aporte más importante es el reglamento de inversiones extranjeras, diseñado para que los países no compitan entre sí para atraer capitales abriéndose excesivamente a la penetración de las transnacionales. Es una regla de juego limpio, sin ventajas para ninguno, y de orientación nacionalista. Es controvertido por el gobierno chileno, que para escapar de la crisis financiera en que se debate, está haciendo esfuerzos por atraer capitales exteriores con la garantía de una paz laboral y social de tipo represivo. Su inquietud de modificar el reglamento de capitales extranjeros no es compartida por los gobierno del Perú, BOLIVIA, Colombia y Venezuela. Este último por la poderosa razón de que su problema no es buscar capitales, sino invertir los cuantiosos recursos propios que le depara el petróleo.

De todo un poco

Cosas de nuestra política

Nuestra política, aquélla que se desarrolla día tras día, es a veces entretenida y da lugar a reflexionar sobre la tornadiza condición humana. Pero sólo entretenida como tema de conversación en las calles y en los cafés, que por lo demás es amarga, cosa turbia y fea. Y en estas apreciaciones no es que nos presentemos como melindrosos y puritanos, sino que colocándonos en la realidad lo tomemos tal cual es, sin exagerar ni disminuir.

La semana pasada fuimos los espectadores atónitos y, a la vez, entretenidos -que alguna vez la vulgaridad entretiene- de un pugilato verbal que abundó en golpes bajos, en expresiones un tanto desaprensivas e insultantes. Fue como espectar entre azorados y divertidos un entremés montado con escaso gusto. Pero al fin y al cabo tuvimos que ser los espectadores porque estábamos en este gran teatro que es el país. Nada de lo que sucede en él nos puede ser extraño.

Pero no todo terminó con lo que los protagonistas llamaron pomposamente polémica, sin entender que polemizar es el arte de defender y atacar con argumentos, de oponer ideas a las ideas. La semana pasada fue también rica en otras manifestaciones de carácter político que trajeron a la memoria de la opinión pública historias que hoy se repiten a la inversa. O sea que algunos de nuestros políticos que representaron en el pasado a otros políticos como ciudadanos peligrosos se retractaron para exhibirlos como líderes auténticos y únicos de sus instituciones de derecho público. Los impulsos de hoy ya no son lo de ayer y las antipatías de antaño ya no son broncas de hogaño. Simples cosas de nuestra política menuda tan poco vital y firma en sus convicciones, en sus actitudes.

Es cierto que la política de cualquier parte del mundo subdesarrollado vacila permanentemente y tiene el débil sostén de las conveniencias circunstanciales. No es una exclusividad nuestra la de la farsa y de las posturas cambiantes. La observamos en las más diverszas latitudes, pero quizá sin cambios tan radicales. Entre nuestros políticos, con muy pocas excepciones, lo que hoy es fecundo mañana es estéril, y lo que ayer fue repudiado es aceptado al alborar de un nuevo día. Tan bruscos cambios son posibles consecuencias de la inestabilidad en que vivimos. No estamos encarrilados. La prueba más concluyente es la formación de frentes y alianzas que agrupan en una misma tienda a las más diversas tendencias. Aún más. En esas mismas tiendas vemos afincados a hombres que pasaron por los más diversos matices políticos. Por esto no resulta muy sorprendente que asistamos a estos cambios bruscos en las selecciones efectivas de unos con relación a otros. Sólo fingen una realidad que no existe, o mejor una farsa que concluye en el "voudeville" que se nos presentó la última semana.

Confusio

NOTICIA DE PERFIL

El matrimonio a prueba

Un despacho de la Agencia France Press dice que Monseñor José Dammert, Obispo de Cajamarca (Perú) sostiene que el matrimonio a prueba que practican los indios peruanos (y también los bolivianos) debe ser aceptado como impuesto por la realidad.

Esta vieja institución del "servinacuy" ha sido motivo de muchos estudios y comentarios. Tiene propugnadores e impugnadores. Creo que el pensamiento del prelado peruano debe movernos a algunas reflexiones.

Como ustedes saben, el servinacuy es practicado en algunos grupos campesinos y consiste en la prueba de vivir en común que realiza una pareja antes de contraer matrimonio ante el altar de Dios o ante el escritorio de un Oficial de Registro Civil.

Como comprenderán, esta prueba sirve para que los cónyuges comprueben si realmente podrán vivir en común durante toda su vida, o si podrán vivir su vida en una forma tan común. Si en esa etapa se comprueba que hay impedimentos de carácter, temperamento, u otros, entonces no ha pasado nada y cada cual vuelve donde su madre respectiva. En cambio, si se comprueba que han sido hechos el uno para la otra, se realiza el matriqui sin lugar a disculpas, ni quejas y ya no puede devolverse la mercadería aduciendo fallas de fábrica.

-Señora, he venido a devolverle a su hijo...

-¿Y por qué...? si es tan amoroso, tan limpito, tan educado...

-No me gusta, señora, parece que está averiado; tal vez alguna pila.

Lo cierto es que dentro de los moldes normales de nuestra sociedad, los matrimonios se realizan un tanto a ciegas en lo que se refiere al verdadero conocimiento de la personalidad de cada uno de los cónyuges. El noviazgo, por lo general, es una etapa en la cual ambos jovencitos juegan a quién engaña más al otro, desde su edad, origen familiar, posición social, status económico, carácter y temperamento. De este engaño se despiertan al concluír lo que ha dado en llamarse luna de miel.

-Mamita he vuelto a casa, no puedo vivir con ese monstruo.

-¿Te ha insultado, hijita...?

-Me ha dicho "mujer on the rocks".

Por estas y muchas otras consideraciones yo convengo en que el Obispo de Cajamarca tiene mucho de razón y que nuestros antepasados indígenas tenían normas bastante sabias que recién, en la etapa declinante de esta civilización, algunas personas han comenzado a descubrir.

De todas maneras, este es mi criterio particular al respecto. Lo que escribo no quiere decir que lo recomiende a nadie. Es preferible que cada uno se friegue por su propia cuenta y no tenga a nadie para echarle la culpa. O también es preferible que cada uno sea feliz a su manera, con quien quiera y en la forma que más le guste, con derecho a devolución o sin él.

PAULOVICH.

A 4 meses del golpe militar, Lisboa está al borde del derrumbe económico

LOURENCO MARQUES, MOZAMBIQUE, 3 (AP).- Transcurridos más de cuatro meses del golpe militar en Lisboa, este territorio portugués de Africa Oriental vacila al borde del derrumbe económico y la vorágine política.

Algunos analistas consideran necesaria la inmediata restauración de gobierno firme, capaz de detener una deriva que podría conducir a un baño de sangre como el ocurrido en el Congo.

Los principales diarios y emisoras de radio han tratado de convencer a los ocho millones y medio de mozambiqueños, sobre todo la minoría blanca inferior al cuarto de millón, de que son irreversibles los cambios que se avecinan en el convulsionado territorio. El principal mensaje ha sido que el frente de liberación de Mozambique, con base de operaciones en Tanzania, es la única fuerza que representa a la mayoría.

Parece seguro que el FRELIMO llevará la voz cantante cuando la independencia de Mozambique sea un hecho, aunque muchos blancos y algunos que no lo son rechazan esta tesis.

Millares de blancos han huído a Portugal. Otros han solicitado visados para Brasil y Sudáfrica. Las autoridades dicen que han emitido unos 300 pasaportes diarios a medida que el éxodo cobra impulso. Un vocero del consulado brasileño en esta capital dijo que su oficina estudia más de 150 solicitudes de emigración.

Quedan aquí estudiantes universitarios, elementos liberales y otros opuestos a la vieja dictadura, convencidos de que es posible una sociedad multirracial pacífica con gobierno negro.

Hay quienes se quedan porque no ven posibilidades de comenzar de nuevo en otro lugar. Algunos tienen propiedades, invendibles actualmente ni siquiera a precios de pánico. Y aunque pudiesen venderlas, el producto en efectivo de esa venta no podría ser transferido al exterior.

Hoy en la historia

POR THE ASSOCIATED PRESS

Hoy es miércoles, cuatro se septiembre de 1974, día 247 del año. Faltan 118 para que termine.

En un día como hoy de:

1812 - El gobierno argentino decreta la concesión de una serie de ventajas a la inmigración "que viniese con el propósito de labrar tierra y enrolarse a sus industrias".

1821 - Fusilamiento de José Miguel Carrera, primer caudillo de la independencia de Chile.

1834 - Nace en Valladolid el poeta Gaspar Nuñez de Arce.

1860 - Fallece el filósofo alemán Arturo Schopenhauer.

1870 - Se proclama en Francia la tercera república.

1907 - Fallece el compositor noruego Edvard Grieg.

1920 - El dirigible alemán Graf Zepelin completa un viaje alrededor del mundo.

1948 - La Reina Guillermina de Holanda abdica en favor de su hija la Princesa Juliana.

1952 - El general Carlos Ibáñez es electo presidente de Chile.

1970 - Salvador Allende gana democráticamente las elecciones presidenciales de Chile.

——CUMPLE HOY AÑOS: El industrial norteamericano Henry Ford, 57.

PENSAMIENTO DEL DIA: "La sagacidad que sabe obrar a tiempo es mejor soldado que la temeridad", William Shakespeare, dramaturgo inglés, 1564-1616.

Isabel Perón se opone a que haya Primer Ministro

BUENOS AIRES - SEPTIEMBRE - 3 (INTER PRESS SERVICE).- El Ministro del Interior, Alberto Rocamora, desmintió ayer las versiones sobre la creación del cargo de Primer Ministro dentro del gabinete nacional.

Los trascendidos, que circularon sobre todo a lo largo de la semana anterior, fueron robustecidos con la difusión en fuentes parlamentarias de un proyecto de ley, proponiendo la creación de el cargo de premier, redactado por el constitucionalista Arturo Sampay, integrante de la comisión que modificó en 1949 la constitución nacional.

La propuesta de Sampay apuntaba la designación de uno de los miembros del Gabinete como Primer Ministro, sin resignación de su cartera. Las funciones que abarcaría, según el proyecto de ley, oscilarían entre las que habitualmente tienen los premieres en los regímenes parlamentarios (donde tienen facultad para remover y designar ministros) y las de un simple coordinador del gabinete.

Acusan a partido de gobierno brasileño de fraude electoral

RIO DE JANEIRO SEPTIEMBRE 3 (INTER PRESS SERVICE).- La Alianza Revolucionaria Nacionalista (ARENA), de Sao Paulo, fue acusada de "crimen electoral", por haber utilizado edificios públicos para su campaña electoral.

El juez de la 118A. sección electoral de Santos, Marcus Vinicius dos Santos, deberá decidir si acepta o no la presentación del fiscal Rubens Siveira Melo, dentro de la cual están incluidos el intendente de Santos, Antonio Manuel de Hidalgo,

BUSCANDO SEGURIDAD.- Danang, Vietnam del Sur (AP)- Minibus con una familia survietnamita y varias vacas avanza por una carretera de Danang, escapando de la lucha en la vecindad de la segunda ciudad de importancia de Vietnam del Sur (Radiofoto AP).

La libertad para mercado financiero causa impresión favorable en Uruguay

MONTEVIDEO, 3 (AP).- Los economistas calificaron hoy de medida "justa y positiva" la decisión del gobierno de liberar el funcionamiento del mercado financiero.

Pero son aún pronunciadas las diferencias de cotización del mercado comercial para exportaciones e importaciones y la cotización del mercado financiero, hasta ahora reservado a determinadas operaciones.

Al decretarse ayer la trigésima devaluación desde que el gobierno del Presidente Juan M. Bordaberry asumió el poder el primero de marzo de 1972, el dolar pasó a cotizarse oficialmente en 1.300 pesos la compra y 1.313 pesos la venta.

En el mercado financiero, la cotización llegó a los 1.730 pesos la compra y 1.740 pesos la venta.

La decision del gobierno de liberar este último mercado lleva implícito que no habrá más restricciones para la adquisición o cambio de monedas "duras". La oferta y la demanda, se estima, determinará los precios de las divisas.

Las transacciones continuarán efectuándose por el sistema bancario.

El Presidente del Banco Central, Carlos Ricci, dijo que con esta variante la cotización de la moneda se determinará como en cualquier mercado, en el cual se enfrenten la oferta y la demanda.

"Es decir cada comprador discutirá y acordará con cada vendedor el precio de la transación y de este modo surgirá la cotización, indicó Ricci.

Fuera de los canales legales, la compra - venta de monedas fuertes estaba severamente controlada y su comercialización fuera de ellos podía dar lugar a ilícitos económicos.

En medios informados se interpretaba la medida como la más radical variante de la concepción económica del gobierno , con miras a una gradual liberación sin dirigismo estatal.

PROTESTA ANTIJAPONESA.- Seúl, Corea del Sur 3 (AP).- Intelectuales sudcoreanos realizan una manifestación delante del Teatro Seúl durante las protestas antijaponesas relacionadas con el intento de asesinato contra Chung hee Park (Radiofoto AP).

Arzobispo inglés abogará por amnis para prisioneros políticos de Chil

LONDRES, 3 (AP).- El arzobispo de Canterbury, Dr. Michal Ramsey, dijo hoy que en su viaje a Chile de este mes abogará por una amnistía para los prisioneros políticos y una revisión civil de los juicios celebrados el año pasado.

Dijo que era probable, aunque no seguro, que se entreviste con miembros del gobierno militar chileno.

El jefe de la Iglesia Anglicana respondió sobre su próximo viaje por América del Sur: "Siempre que encuentro un gobierno de notorias tendencias represivas llamo la atención sobre las zozobras causadas por los actos de injusticia".

Reconoció que la escala chilena de su recorrido de cuatro países "ha suscitado gran interés", añadió que se había incluido en su itinerario a mediados de 1973, antes del golpe de estado que derrocó a Allende.

"Cuando visito a un país extranjero, ello no implica jamás que mi visita implique la aprobación del régimen correspondiente", dijo el prelado. "He estado en Sudáfrica y en la Unión Soviética, y mis visitas en modo alguno han implicado la aprobación de sus situaciones respectivas. En mis prédicas... recalco siempre la importancia de los derechos humanos desde el punto de vista cristiano"

Preguntado acerca de los prisioneros políticos, el Dr. Ramsey dijo haber recibido noticias hace algunos días de que los jefes de las principales iglesias de Chile "han presentado a la junta una petición de que se formule una amnistía para prisioneros políticos al cumplirse el primer aniversario del régimen, y que los juicios del año pasado sean revisados por los tribunales civiles".

El prelado añadió que respaldaría esas solicitudes.

Dijo que desde el anuncio de su visita, formulado hace algunos meses, no ha habido contacto alguno con la junta "acerca de la conveniencia de mi viaje".

Añadio que "en todas partes del mundo que he visita bido críticas. Sudamér única parte de la co anglicana que no he v podría evitarla por el s de que existen dificulta sería una cobardía".

El Dr. Ramsey ir septiembre a Bogotá y seguidamente Chile, A y Brasil. Regresará a l el 5 de octubre y se re cargo el 15 de noviembr siguiente de cumplir los de edad.

INFLACION INMINENTE.- París 3 (AP).- El dente francés, Valery Giscard D' Estaing, que lucha tener la inflación inminente que se cierne sobre s (Radiofoto AP).

LICITACIONES - REMATES - CITACIONES - LLAMAMIENTO A PROPUESTAS - CONVOCATORIAS

AVISO DE REMATE

De conformidad a la Resolución Suprema No. 173412 de 28 de junio de 1974 se pone en conocimiento del público en general la subasta de:

Un Omnibus, marca Internacional, Placa No. 8- 0005, modelo 1954, en funcionamiento, sobre la base de $b. 72.000.- con la rebaja de la primera décima de Ley.

Los interesados podrán ver el vehículo todos los días hábiles en horas de Oficina, en el garaje de CBF, en la calle Bueno, esquina Avenida Camacho.

El verificativo de la subasta se efectuará el día lunes 9 de septiembre a horas 14 y 30, en el garaje de CBF.

Para intervenir en el remate los interesados deberán efectuar el depósito de ley del 10%, en la Sección Caja de CBF.

Mayores informaciones serán proporcionadas en la Asesoría Legal de CBF, Edificio La Urbana, 4o. piso.

La Paz, septiembre 2 de 1974

Lic. Guido Ocampo Castrillo
GERENTE GENERAL C.B.F.

Jefe Depto. Bienes Nacionales
Lic. ROLANDO KEMPFF MERCADO
Sub-Contralor General de la República

SERVICIO NACIONAL DE CAMINOS

CONVOCATORIA A PROPUESTAS No. 9/74

(TERCER LLAMAMIENTO)

Por orden del señor Ministro de Transportes, Comunicaciones y Aeronáutica Civil, se invita por tercera vez a las firmas comerciales y/o importadoras legalmente inscritas en las Cámaras de Industria y Comercio, interesadas en la provisión de:

MAQUINAS Y HERRAMIENTAS DE MAESTRANZA

De acuerdo a Pliegos de Especificaciones que los interesados podrán retirar del Departamento de Equipos del Servicio Nacional de Caminos, previo pago de $b. 100.--

Las propuestas deberán presentarse en sobre cerrado y lacrado, llenando todas las formalidades de Ley, acompañando Boleta de Garantía de Seriedad de la Propuesta de $b. 50.-- por el primer mil, más el cinco por mil del valor total de la propuesta hasta horas 16.00 del día martes 1o. de octubre de 1974, en Secretaría del Departamento de Equipos del Servicio Nacional de Caminos. A. 20 de Octubre 1829 (Planta baja) .

La Paz, agosto de 1974

DEPARTAMENTO DE RELACIONES PUBLICAS

Secretaría General de Deportes Dependientes de la Presidencia de la República

COMITE DE OBRAS PUBLICAS Y DESARROLLO DEL BENI Y COMITE ORGANIZADOR DE LOS VIII JUEGOS DEPORTIVOS BOLIVARIANOS

LICITACION Nº 6/74

Se convoca a las Empresas Constructoras de 1a., 2a., y 3a., categoría a presentar a propuestas para la construcción de una PISCINA REGLAMENTARIA y demás dependencias en la ciudad de Trinidad.

Las Empresas interesadas podrán solicitar los pliegos de especificaciones generales y técnicas en la Secretaría General del Comité de Obras Públicas, calle Joaquín de Sierra No. 418 o dirigirse a casilla No. 100 en la ciudad de Trinidad o al Comité Organizador de los VIII Juegos Deportivos Bolivarianos, Av. 16 de Julio Edif. COSMOS 80. piso, en la ciudad de La Paz, previo pago de $b. 300.--

Las propuestas deberán presentarse en las oficinas del Comité de Obras Públicas y Desarrollo del Beni o del Comité Organizador de los VIII Juegos Deportivos Bolivarianos en la ciudad de La Paz, hasta horas 18.00 del día lunes 16 de septiembre con el siguiente rótulo:

LICITACION No. 6/74
PISCINA REGLAMENTARIA

Trinidad, 30 de agosto de 1974

YACIMIENTOS PETROLIFEROS FISCALES BOLIVIANOS

COMPAÑIA YACIBOL-BOGOC TRANSPORTADORES GASODUCTO SANTA CRUZ - YACUIBA

CONVOCATORIA A PROPUESTAS SEGUNDO LLAMAMIENTO

.La Compañía YACIBOL - BOGOC Transportadores, (YABOG) convoca a propuestas a las empresas constructoras en general, para la construcción de viviendas y casa de huéspedes en la ciudad de Yacuiba Dpto. Tarija.

Los planos, pliegos de condiciones generales, especificaciones técnicas, requisitos legales y demás datos serán proporcionados en la administración de YACIBOL-BOGOC Transportadores, Barrio Equipetrol en Santa Cruz de la Sierra, previo pago de la suma de $b. 300.00 o depósito en cta. cte. Nº. 5-309 de la Compañía Yacibol-Bogoc Transportadores, en el Banco del Estado- Sucursal Santa Cruz.

El precio oficial de la obra es de $b. 1.796.895.00.

Las propuestas deberán presentarse siguiendo las normas contenidas en el Decreto-Ley No. 10120, capítulo IV artículo 19º, 20º y 21º, en la dirección indicada hasta horas 17:00 del día 23 de septiembre de 1974 con el siguiente rótulo:

"CONVOCATORIA A LA CONSTRUCCION DE VIVIENDAS Y CASA DE HUESPEDES EN LA TERMINAL DE YACUIBA"

LA GERENCIA

Santa Cruz, 2 de Septiembre de 1974

Reservas del alcanzan a millones de d

RIO DE JANEIRO (INTER PRESS SERV Las reservas financ Brasil, alcanzan a 6,505 de dólares, según el f forme del fondo mon ternacional (FMI) La ligeramente superior diciembre próximo cuando sumaban 6,432 de la misma moneda.

Respecto de la deuda pública, ésta alcanzab fines del año pasado millones de dólares.

En lo que va del acuerdo con inform Ministerio de Hacie gresaron al país 3,200 de dólares en préstamo eleva la deuda externa millones de dólares.

Bienes de part "ilegales" pas al Estado de C

SANTIAGO DE C SEPT/INTER PRES VICE.- Un decre Ministerio del Interior de Radio Nacional C con estudios en call Domingo de esta capi a dominio del Esta emisora estaba regist jo el nombre de Molina Guzmán, p órgano de difusión d Movimiento de Revolucionaria (MI presa la resolución También fue incau predio que poseía Guzmán en la cercana de Renca.

Otros bienes in pertenecían a Fernan bar Walker y Manu nandez Cárcamos, militares del proscrit Socialista, y un inmue comuna Los Vilos, p del ilegal Partido Co

La disposición igualmente que fue i un vehículo propiedad parlamentaria co Silvia Eugenia Espinoza, y que disuelto el "Club Obrero", de Vallenar del país.

ESCANDA EN LA POL

Un audaz y agente, el joven Fr pico, llegó hasta l donable en círcul cuacos. Todo, por hasta sus últimas cuencias con el p realizado: hacer la ley incluso a su superiores. Conoce lenosa historia de bre luchando cont rrupción organizad en la Sección L Selecciones de S Ya está en venta.

FEDERACION DEPARTAMENTAL DE MAESTROS URBANOS DE LA PAZ

URBANIZACION DOCENTE "6 DE JUNIO"

SORTEO DE LOTES DE TERRENO

La Federación Departamental de Maestros Urbanos de La Paz, y el Directorio de Adjudicatarios de la Urbanización, citan a todos los maestros que se adjudicaron lotes de terreno, a la reunión que se realizará el día 5 de los corrientes a hs. 14.00 en la Casa Social del Maestro con objeto de proceder al SORTEO DE LOS LOTES.

El sorteo se efectuará con la presencia de un NOTARIO DE FE PUBLICA. Los maestros que aún no legalizaron su registro, deberán hacerlo hasta el día 4 de los corrientes impostergablemente.

El sorteo se realizará CON EL NUMERO DE ASISTENTES

La Paz, 1. de septiembre de 1974

LA DIRECTIVA

CONVOCATORIA A CONCURSO DE MERITOS

Se convoca a CONCURSO DE MERITOS y/o EXAMEN DE COMPETENCIA para la provisión de cargos de ADJUNTOS para trabajos en los Laboratorios de Química General, Inorgánica y Analítica del Departamento de Química dependiente de la Facultad de Ciencias Puras y Naturales.

REQUISITOS

1.- Poseer Grado Académico y título profesional.
2.- Tener experiencia en la docencia y la investigación.

Los expedientes acompañados del correspondiente Curriculum Vitae se recibirán en la Secretaría de la Facultad -Casilla 48- hasta el día 10 de septiembre de 1974.

Potosí, 22 de agosto de 1974

Ing. Daniel Howard B.
DECANO DE LA FACULTAD DE CIENCIAS PURAS Y NATURALES
Ing. Filiberto Zuleta R.
VICERRECTOR DE LA UNIVERSIDAD "TOMAS FRIAS"
Cr. Emilio Ramírez L.
DIRECTOR GENERAL ADMINISTRATIVO a.i.

Ministerio de Urbanismo y Vivienda
Consejo Nacional de Vivienda del Magisterio
(C O V I M A)

2da. CONVOCATORIA Nº 002/74

Por Resolución de la Junta Directiva del CONSEJO NACIONAL DE VIVIENDA DEL MAGISTERIO, se convoca a Licitación Pública a los propietarios de inmuebles, ofrecer en venta terrenos situados dentro de radio urbano y sub-urbano, con destino a los programas de viviendas multifamiliares y unifamiliares.

Los formularios serán proporcionados por la Secretaría de COVINA situadas en el Edificio "Alameda", 2do. piso, a partir del día 6 del presente, previo pago de $b. 10.-

Las propuestas deberán ser presentadas en el Departamento Legal de COVIMA en sobre cerrado y lacrado, cumpliendo los requisitos establecidos por el Decreto Ley Nº 10120 de Licitaciones.

El plazo para la presentación de propuestas fenece el día 27 del mes en curso a horas 16:00 p.m. en que se abrirán las propuestas.

La Paz, septiembre de 1974

RELACIONES PUBLICAS
CONSEJO NACIONAL DE VIVIENDA
DEL MAGISTERIO

UNIVERSIDAD BOLIVIANA
CONSEJO NACIONAL DE EDUCACION SUPERIOR

Aviso No.

CONCURSO DE MERITOS

De conformidad al Reglamento Interno de Personal, se invita a Concurso de Me para postular a los cargos que figuran más abajo.

Los candidatos deberán acreditar los siguientes requerimientos básicos:

JEFE DE LA DIVISION DE PEDAGOGIA
- Profesional con especialidad en Pedagogía
- Experiencia docente mínima de 3 años
- Dedicación exclusiva

JEFE DE LA DIVISION DE INVESTIGACION CIENTIFICA
- Profesional con especialidad en Investigación Científica y/o Técnica.
- Experiencia mínima de 3 años en Institutos o Centros de Investigación
- Experiencia Docente
- Dedicación Exclusiva

ASISTENTE ACADEMICO
- Egresado o Profesional en Tecnología
- Tiempo Completo

Mayores informaciones serán proporcionadas en la Dirección de Administrac Generales Universitarias, 4o piso del Edificio Esperanza, Av. Mariscal Santa Cruz.

La presente convocatoria fenece el día 13 de septiembre a horas 18.00

La Paz, 4 de septiembre de 1974

Portugal utiliza más de cien mil soldados para mantener sus colonias

ISBOA, 2 (AP).- La decisión uevo gobierno de Portugal quidar su imperio africano 400 años de historia colonial ce haber sido asimilada con nable aceptación y no samente con pena por los adanos lusitanos.

empleo de más de 100.000 dos para luchar y mantr sus colonias de Guinea au, Angola y Mozambique tan a Portugal más de lo se requiere para conser- as.

ojo la vieja dictadura de cha derrocada por el golpe lar izquierdista el pasado 25 bril, el orgullo de poseer un imperio- y no el prejuicio, ya que los portugueses parecen realmente exentos de todo resentimiento racial hacia los negros estaba profundamente arriagado.

El hombre promedio de Portugal, sin embargo, no compartía la antigua satisfacción del gobierno en torno a sus aventuras coloniales según gustan de afirmar los moderados e izquierdistas de Lisboa.

Guinea-Bissau proclamará su independencia el 10 de septiembre, Mozambique la alcanzará el año próximo, de acuerdo con el Ministro de Relaciones Exteriores Mario Soares, y Angola, territorio rico en petróleo, la joya económica de la corona colonial, no tardará en conseguirla.

En el Portugal metropolitano, la mayor parte del pueblo parece sentirse perfectamente contento con el desarrollo de los acontecimientos.

Pese a su imperio, Portugal es el país más pobre y menos desarrollado de Europa Occidental.

Sus principales exportaciones antes del golpe militar eran obreros no calificados que emigraban para efectuar trabajos de inferior categoría para las naciones florecientes económias de los países del Mercado Común al norte y soldados para luchar en las guerras coloniales de Africa al sur.

El ejército se llevaba cerca de la mitad del presupuesto anual de 4.000 millones de dólares y varios años de la juventud de los hombres que reclutaba para pelear en los pantanos de Guinea-Bissau y en Mozambique.

La gloria de poseer un imperio de importancia tenía un escaso sentido económico. Aparte del costo del ejército en dinero y jóvenes, el petróleo de Angola cuesta a Portugal más que los suministros del golfo pérsico, y el azúcar de Mozambique era embarcado al puerto de Lisboa en la desembocadura del tajo a precios excesivamente altos, según reconocen los funcionarios del gobierno.

Guinea-Bissau no tenía mucho valor económico cuando el explorador portugués Nuno Tristao descubrió el territorio en 1446 y su importancia no ha cambiado desde entonces.

Pero en medio del fervor de la descolonización, los portugueses pueden seguir enorgulleciéndose de su ancestral cultura europea. Los diarios de Lisboa subrayan que Guinea-Bissau, tras su independencia, será el tercer país del mundo en que se hable el portugués como lengua oficial. Brasil es el otro.

"Podría decirse que cada territorio que pierde el imperio representa un nuevo país que comenzará a hablar oficialmente el idioma", dijo un funcionario del gobierno.

Viuda de Allende pide la ibertad para secuestrado

MEXICO, D.F., 3 (AP).- tensia Bussi, la viuda de ador Allende hizo anoche un ado por televisión y radio a secuestradores del suegro Presidente Luis Echeverría a que lo regresen "libre y sin o al seno de su hogar".

a viuda de Allende, asilada el gobierno mexicano con 700 refugiados chilenos que caron asilo en la embajada xicana en Santiago al rocamiento y muerte de nde, hizo "un llamado a la dura" a los secuestradores, sumiblemente militantes de xtrema izquierda.

osé Guadalupe Zuno, de 83 s de edad, es padre de la osa de Echeverría y estaba tificado como militante de quierda toda su vida. Fue nestrado el miércoles 28 de sto en una concurrida inección de Guadalajara, la nda ciudad del país.

Hago este llamado en uerdo de mi esposo Salvador nde, quien precisamente en dalajara reafirmó su fe en uventud y rechazó los méos terroristas", dijo.

Según los informes oficiales Zuno fue secuestrado por cuatro jóvenes armados. Posteriormente la revista Siquierdista ¿"Por qué?" dio a conocer una nota de rescate firmada por las "Fuerzas Revolucionarias Armadas del Pueblo (FRAP) un grupo extremista de izquierda que calificó a Zuno como representante "de la clase burguesa y explotadora.

El FRAP pidió 20 millones de pesos (1.6 millones de dólares) y la excarcelación y asilo en Cuba para 10 prisioneros cuyos nombres daría a conocer posteriormente. Pero el gobierno mexicano contestó que "no pacta con delincuentes".

La nota de rescate, indicaba que el rehén "i seria ajusticiado si primer fallo en el cumplimiento de las demandas."

En un artículo de "Por qué", publicado un año antes del secuestro se dijo que Zuno era "un hombre viejo respetable, discutido y serio entregado todavía no hace mucho tiempo a diversas actividades con capacidad que envidiarían muchos jóvenes".

- RECOMPENSA.- Ankara, Turquía (AP).- Un hombre levanta a su hijo para que bese a un teniente de comando de paracaidistas turcos que desfilaron ante multitudes en la capital turca, de regreso a Chipre, en el Dia de las FF.AA. de Turquía (Radiofoto AP).

Isabel Perón aseguró que ejercerá el gobierno en plenitud de atribuciones

BUENOS AIRES, 3 (AP).- En cuatro discursos pronunciados en menos de una semana, la Presidenta Isabel Perón ha reafirmado que no es ninguna "figura decorativa" y que se propone ejercer el gobierno"... en la plenitud de mis atribuciones".

Al mismo tiempo reivindicó su condición de dirigente del movimiento peronista mayoritario.

Las primeras reacciones periodísticas y políticas indican que sus propósitos han sido bomados muy en serio. Revelan también que la presidenta, de 43 años, parece apoyarse en forma creciente en la "vieja guardia" de dirigentes políticos peronistas que acompañaron a su extinto esposo, el General Juan D. Perón, durante sus dos primeros gobiernos (1946-55). Este sector se proyecta como un elemento equidistante de la poderosa derecha peronista, fuerte en la jerarquía del movimiento obrero, y de la izquierda del movimiento gobernante, cuyas posturas radicalizadas amenazan con precipitar una ruptura definitiva con las autoridades.

"Sé que muchos piensan de que porque soy una mujer, no puedo llevar el timón", dijo la señora de Perón la semana pasada al inaugurar una reunión de gobernadores provinciales.

"Nadie debe llamarse a engaño. Soy una mujer que ejerce la más alta magistratura del país, con toda la responsabilidad que el cargo impone y con toda la amplitud que el juramento de práctica exige". Luego, en frases dirigidas evidentemente a los peronistas, recordó: "Pero también soy la mujer del general Perón, que lleva dentro de sí la fuerza de sacrificio de sus muchos años de exilio y que no permitiré que ninguna de sus patrióticas banderas sea mancillada".

El diario "La Nación" dice que hasta ahora, la personalidad de la señora de Perón había estado caracterizada "por los elementos externos a través de los cuales el concepto de "dignidad" se asociaba al estilo perceptible en su desenvolvimiento en las más altas funciones de la república. Ahora, además, ha añadido una disposición enérgica sobre la cual la voluntad de gobernar vale las veces de desafío político a quienes afirman que existe en el país un vacío de poder".

ROPA INTERIOR
B.V.D.®
PIJAMAS

Vuelve la pandilla de...
ADIOS, CIGUEÑA, ADIOS, con uno más !!!
"EL BEBE QUE NOS DEJO LA CIGUEÑA"
Próximamente en nuestra Ciudad

Vicepresidente turcochipriota pide se investigue atrocidades en Chipre

NICOSIA, 3 (AP).- Rauf Denktash, vicepresidente y dirigente de la comunidad turco chipriota, secundó hoy el llamamiento greco - chipriota en favor de una investigación imparcial de las acusaciones de atrocidades en Chipre.

"Desde luego que necesitamos muchas indagaciones", dijo Denktash.

El Presidente Glafcos Clerides se pronunció hoy en pro de una investigación imparcial tras descubrirse más de veinte cadáveres en una fosa común en la aldea turco chipriota de Marata.

Los turcos dijeron que la fosa podría contener hasta 90 cadáveres y agregaron que todos eran turco - chipriotas asesinados por greco - chipriotas.

Un vocero del gobierno de Clerides dijo que centenares de greco - chipriotas han desaparecido en la misma región y aseguró que uno de los cadáveres de la fosa común era de una greco - chipriota. Según los diarios locales, fue identificada porque llevaba un pequeño collar con dibujos geométricos griegos.

El gobierno propuso que la fuerte de paz de las Naciones Unidas y la Cruz Roja Internacional investigue todas las acusaciones de atrocidades y que estén presentes observadores de ambas comunidades chipriotas.

Denktash dijo que una de las primeras cosas a investigar sería el informe de que ha sido descubierta otra fosa común con los cadáveres de 90 turco - chipriotas cerca de la aldea griega de Palodia. Esta se encuentra en el distrito de Limasol, controlado por greco - chipriotas.

Denktash dijo que un hombre llamado Fouad Hussein informó a una tropa de la ONU haber visto cómo una niveladora llenaba la fosa de cadáveres el 15 de agosto, "pero la policía de Chipre no permitió que la ONU investigase el informe".

Estalló violencia durante un festival puertorriqueño

NEWARK, NUEVA JERSEY, 3 (AP).- La policía informó sobre un breve estallido de violencia - lanzamiento de objetos incendiarios y saqueo - horas después que el Alcalde Kenneth A. Gibson prohibió las manifestaciones callejeras en un esfuerzo por detener los desórdenes que empezaron el domingo en un festival puertorriqueño.

Se informó que el disturbio ocurrió alrededor del medio día y la policía dijo que la situación era de tranquilidad al promediar la tarde cuando una fuerte lluvia dispersó a los manifestantes de las calles. Las autoridades dijeron que los saqueos ocurrieron en media docena de tiendas.

Gibson se reunió con los dirigentes de la comunidad puertorriqueña para tratar de calmar las tensiones.

Antes de la reunión, unas 75 personas hicieron una manifestación frente a la municipalidad en desafío a la prohibición del alcalde sobre protestas callejeras. Tres intentos por el grupo de ingresar a la alcaldía fueron rechazados por cordones policiales en la escalinata.

El edificio municipal fue declarado zona prohibida" para todos, excepto empleados municipales, según dijo un policía. A los periodistas les fue negado el ingreso.

Desde ayer el "spaghetti" pasó a ser artículo del mercado negro en Italia

ROMA, 3 (AP).- La crisis de las pastas entró hoy en ebullición en toda Italia al transformarse los fallarines en artículos de mercado negro, precisamente en el país que les da fama en occidente.

"Nápoles está habrienta" proclama el diario "Il Mattino", que califica la escasez de "tragedia napolitana".

Tanto por tradición como por necesidad, los napolitanos han sido grandes consumidores de pastas y sufren ahora en consecuencia al desvanecerse el producto de los estantes de los comercios mientras se discute acaloradamente su precio.

Los funcionarios municipales autorizaron primero un notable aumento de precios del 45 por ciento, que hizo subir éste de 350 a 500 liras, y después, inclinándose ante la ola de protestas de mujeres y dirigentes laborales, el gobierno ordenó una reducción del aumento.

Pero ante la suposición lógica de que los viejos precios no se mantendrán, la pasta desaparecio. Y tanto detallistas como amas de casa son acusados de acaparamiento.

"Esta situación nos arruinará", manifestó quejosa Carmela di Criscita, napolitana con trece hijos; ésta dijo que casi todo el jornal de 3.500 liras recibido por su esposo, obrero de la construcción, va destinado a la compra de pastas y pan.

"La pasta era lo único barato", dijo María de Biase, viuda también residente en Nápoles, "y ahora quieren hacer pedazos eso también".

El consumo de pasta de los 2,5 millones de napolitanos es uno de los más elevados de Italia, alcanzando los diez kilos mensuales por persona; en Turín, ciudad industrial del norte, es de tres kilos mensuales por persona.

Ford nombrará Secretario de Asuntos Latinoamericanos a William Rogers

WASHINGTON, 3 (AP).- El Presidente Gerald R. Ford parece favorecer el nombramiento de un ex asistente del gobierno de Kennedy, William D. Rogers, como secretario adjunto de estado para asuntos interamericanos.

El nombramiento de Rogers, al que no une parentesco alguno con el ex secretario de estado, constituiría un cambio radical de actitud en la política seguida por la sección de cuestiones interamericanas, del Departamento de Estado en los últimos años.

Rogers, que fue vicecoordinador de la Alianza para el Progreso en el período de 1963 a 1965, instó el año pasado a los Estados Unidos a retirarse de la Organización de los Estados Americanos (OEA). También denunció la intervención de los Estados Unidos en la República dominicana en 1965, y la calificó de "vergonzosa e irresponsable".

En un comentario publicado el sábado, el "New York Times" dijo que Ford había decidido ya el nombramiento de Rogers de 47 años, pero otras fuentes no excluyeron la posibilidad de que el cargo fuese confiado a otra persona.

También se han barajado los nombres de: Nathanael Davis, Director General de Servicio Exterior, Dr. James Theberge, del Instituto de Estudios Estratégicos e Internacionales de la Universidad de Georgetown, así como el embajador de los Estados Unidos de la OEA, William Maillard.

Según informes no confirmados, Maillard rechazo una oferta de Ford. El cargo quedó vacante el mes pasado cuando el entonces secretario adjunto Jack B. Kubisch fue nombrado embajador en Grecia.

El "Times" añadió que Rogers es considerado liberal, de actitud favorable a los problemas latinoamericanos y de ideas audaces sobre las cuestiones hemisféricas. Es probable que, de ser nombrado, procure una política más flexible hacia América Latina, particularmente en lo que respecta a la suspensión de sanciones contra Cuba.

La evolución de la actitud de Rogers hacia América Latina coincide con la de muchos otros intelectuales de orientación liberal. Al comienzo de su carrera pública, Rogers se manifestó partidario entusiasta de la Alianza para el Progreso. Con el correr de los años, su entusiasmo fue disminuyendo y hoy día considera inusitado creer que el Hemisferio Occidental es una comunidad de países unidos por intereses comunes.

Colonizadores piden cambio de director de INC

..Dirigentes de la Central Agraria del Area Tres, Zona de Alto Beni, en comunicado entregado a la prensa, solicitan al Presidente Banzer el cambio del Director del Instituto Nacional de Colonización, Mayor Guillermo Vélez Salmón.

El documento está firmado por los siguientes dirigentes: Florentino Márquez, Rosendo Colque, Martín Mamani, Paulino Quiroga, Ramón Cussi, Samuel Suri. Dicen que el INC no puede resolver varios reclamos que tienen, entre ellos la reconstrucción del puente sobre el río Suapi, que fue construído por esa institución sin ninguna garantía; agregan que ese puente, en la primera riada quedó totalmente inhabilitado.

Destacan que el Instituto Nacional de Colonización solamente se preocupa de la instalación de aserraderos para la explotación de madera.

Duro ataque contra quienes no creen en desarrollo de la industria china

PEKIN, (SEP 2) (AFP).- Un duro ataque contra "ciertas personas" incrédulas de un desarrollo de la industria china sin aportes tecnológicos extranjeros, fue lanzado hoy por la revista Estudio y Crítica (Hsuensi Yu Pipan) de Shangai.

Esas personas, afectadas de una enfermedad consistente en "prosternarse ante lo extranjero", son invitadas por la revista a iniciar un tratamiento curativo en medio de las masas chinas.

La revista, radical en sus opiniones según los observadores, no recata su violencia ante los chinos que piensan que la Luna es más redonda en el extranjero" y que creen al pueblo chino "una nación de incapaces".

"Ciertos lacayos serviles del imperialismo trabajaron siempre para divulgar esa ideología", según la cual la industria china sería incapaz de desarrollarse sin la ayuda tecnológica extranjera declara la revista de Shangai.

FEDERACION NACIONAL DE TRABAJADORES DE COMERCIO Y R.A.

COMUNICADO

La Federación Nacional de Trabajadores de Comercio y los Secretarios Generales de los 22 Sindicatos afiliados a este organismo, reunidos en Ampliado Especial Departamental, hacen conocer a los trabajadores de Comercio y R.A., de todo el país lo siguiente:

Personas inescrupulosas, ex-dirigentes desplazados y gente expulsada ignominiosamente del gremio por sus ajetreos sindicales y políticos, están queriendo sorprender a nuestros afiliados con la pretensión de organizar una supuesta Federación Departamental de Trabajadores de Comercio, suplantando incluso los nombres de una extinta organización sindical de la misma naturaleza, con el único fin de dividir a nuestra rama de trabajadores que hasta ahora se ha perfilado como una de las más unidas é indestructibles alrededor de su Federación Nacional.

La modificación de nuestra actual estructura sindical sólo puede ser modificada en Congreso y entretanto, cualquier organización es apócrifa é inexistente.

En consecuencia, los ajetreos a que se hallan abocados los señores: Armando Zúñiga, Abelardo Paredes, Gróver Pardo y Rolando Gómez Tapia, no tienen significación alguna, ya que carecen de autoridad moral y física para erigirse en representantes de nuestros trabajadores.

Estamos pidiendo el pronunciamiento de los Sindicatos del interior del país y con su resultado informaremos a nuestros agremiados. Igualmente estamos advirtiendo a las autoridades de Gobierno y del Ministerio de Trabajo y Asuntos Sindicales para que no se dejen sorprender por estas personas inescrupulosas que pretenden medrar con fines inconfesados en el sindicalismo.

La Paz, 2 de septiembre de 1974.

p. COMITE EJECUTIVO.- Armando Sahonero Prado, SECRETARIO EJECUTIVO; Luis Ibáñez Murillo, STRIO. DE RELACIONES; Francisco del Castillo, STRIO. DE CONFLICTOS; René Núñez Aliaga, STRIO. DE ORGANIZACION; Macedonio Jaldín, STRIO. PRENSA Y PROPAG.; Juan Carlos Gozálvez, STRIO. COOP. Y VIVIENDA; Gonzalo Linares Zapata, STRIO. DE HACIENDA; Samuel Blanco, STRIO. DEPORTES; David Alcoreza M., STRIO. ACTAS; Martha B. de Zuzunaga, STRIA. VINC. FEMENINA; Sindicato GRACE Y AFILIADOS; Sindicato HANSA LTDA; Sindicato MACDONALD Y CIA.; Sindicato COMERCIO CENTRAL; Sind. ASOCIACION NACIONAL DE VISITADORES; Sind. ENGELS MERKEL; Sind. BOLIVIAN AUTO-MOTORS; Sind. ABENDROT INTERNATIONAL; Sind. HOSPITAL METODISTA; Sind. SOCOMAN CUPAN; Sind. SCHOMANN Y CIA.; Sind. TOYOTA BOLIVIANA; Sindicato HOWSON; Sind. LA PANELERA S.A.; Sind. PELUQUEROS Y PEINADORES; Sind. SIDEC-OVERSEAS; Sind. TRABAJADORES EN LIBRERIAS; Sind. SKOBOL S.A.; Sind. S.A.C.I.; Sind. Bernardo Quimica Boliviana; Sind. NISSAN S.A.

PREFECTURA DEL DEPARTAMENTO DEL BENI

No. 58
Trinidad, 23 de agosto de 1974.

Ref. EXPROPIACION TERRENOS PARA AMPLIACION, INSTALACIONES DE Y.P.F.B..

VISTOS Y CONSIDERANDO:

El Oficio GGL-A Juridica C.G.M.- 9130-5.844 de Yacimientos Petrolíferos Fiscales Bolivianos, mediante el cual dicha Institución solicita que en ejecución de lo dispuesto por el D.L. No. 10.779 de 29 de marzo de 1972, se cite a los propietarios afectados con la expropiación de terrenos contiguos a sus oficinas de Zona y Planta de Almacenamiento ubicadas en esta ciudad.

Que, por lo dispuesto en el Art. 71 del D. Ley antes citado, Y.P.F.B., está facultada para expropiar terrenos de particulares cuando así sea necesario para el desarrollo de sus actividades;

Que, el Art. 69 de la misma disposición legal, declara de utilidad pública las expropiaciones hechas por Y.P.F.B., cuando lo requiera la naturaleza de los trabajos propios de su actividad, pudiendo tomar posesión inmediata de los bienes afectados;

Que, en ejercicio de las atribuciones señaladas, Y.P.F.B., ha dispuesto la expropiación de siete, cinco mil (7,5000) Has. de terrenos colindantes con la parte Sud, de su actual planta de almacenamiento en esta ciudad, cuyos propietarios deben apersonarse para fijar el monto de la indemnización correspondiente por acuerdo de partes, conforme lo determina el Art. 72 del D. Ley mencionado;

Que la misma disposición legal y la Ley de 30 de diciembre de 1.884, encarga el presente trámite a esta Prefectura.

POR TANTO, el Prefecto del Departamento, en ejercicio de sus atribuciones legales.

RESUELVE:

Citar a los propietarios de los terrenos ubicados al Sud, de la Planta de Almacenamiento de Y.P.F.B., con una extensión de 7,5000 HAS, a fin de que en el término de diez días se apersonen en las oficinas de Y.P.F.B. de esta ciudad o en la oficina Central ubicada en la calle "Bueno" de la ciudad de La Paz, a fin de acreditar su derecho de propiedad y fijar por mutuo acuerdo de partes el monto de la indemnización.

Se autoriza la ocupación inmediata del predio expropiado por Y.P.F.B.

Para los efectos legales consiguientes, procédase a la publicación de la presente Resolución.

Regístrese reintégrese y cúmplase

Cnl. DEM Julio Herrera Dorado.
PREFECTO DEL DEPARTAMENTO DEL BENI

Ante mi
Jesús Chávez Méndez
NOTARIO DE HACIENDA

MINISTERIO DE EDUCACION Y CULTURA

CITACION

La DIRECCION NACIONAL DE EDUCACION MUSICAL Y ARTISTICA, *CITA* con carácter de urgencia a los señores profesores de Música de los establecimientos fiscales y particulares de La Paz, a la REUNION que se realizará el día JUEVES 5 del presente mes a horas 18 y 30 en el Salón de la Casa Social del Maestro (Calle Jenaro Sanjinés). Se controlará estrictamente la asistencia, con la siguiente orden del día.

1.- Instrucciones Generales para el Festival Artístico.
2.- Nombramiento de comisiones (Los inasistentes no se excluirán del nombramiento).
3.- Festival Nacional de Coros, por orden del Sr. Ministro de Educación.
4.- Planes y Programas.
5.- Asuntos varios.

La Paz, 3 de septiembre de 1974.

Prof. DAEM. José Cossío Maldonado
Director Nacional de Educación
Musical y Artística

DEPARTAMENTO DE RELACIONES
PUBLICAS Y PRENSA

(Sello).- MINISTERIO DE EDUCACION Y CULTURA.- DIRECCION NACIONAL DE EDUCACION MUSICAL.- La Paz - Bolivia.

NUEVO
TE HEPATICO
AMANCAY
EN BOLSITAS

Fórmula vegetal
LIMPIA EL HIGADO LA VESICULA BILIAR Y LAS MANCHAS DE LA CARA

Distribuye en La Paz:
JOSE MUÑOZ
Tels. 54550 y 26960

Consejo Nacional de Vivienda CONAVI

CONAVI

Plan de Vivienda Autopista La Paz - El Alto

COMISION INDEMNIZADORA

Se comunica a los adjudicatarios de los planes "145" y "560" de "Villa Adela" para que se presenten en las oficinas de la Compañía Boliviana de Energía Eléctrica "BOLIVIAN POWER" situadas en la Ceja de El Alto (lado Of. Tránsito) a fin de iniciar los trámites respectivos para el suministro de energía eléctrica a sus viviendas.

La Paz, 3 de septiembre de 1974

DEPARTAMENTO DE RELACIONES PUBLICAS DE CONAVI

YACIMIENTOS PETROLIFEROS FISCALES BOLIVIANOS

LICITACION PUBLICA Nos. 211, 215 y 216/74

GARRAFAS NUEVAS P.G.L.P.
ACEITES TERMINADOS
OMNIBUSES COMPLETOS

Se invita a todas las firmas importadoras interesadas a la provisión de GARRAFAS NUEVAS, ACEITES TERMINADOS Y OMNIBUSES COMPLETOS, se sirvan solicitar el Pliego de Condiciones y Especificaciones en el 4o. piso División Adquisiciones, previa cancelación de $b. 20.-- por Licitación; en la Sección Caja del Edificio Central.

Las propuestas en sobre cerrado, lacrado y con las formalidades legales deberán ser presentadas en la Of. No. 500 Asesoría Legal 5o. piso del Edificio Central, hasta el 8 de octubre del presente año a hs. 18:00.

La Paz, 3 de septiembre de 1974

LA GERENCIA GENERAL

SUBSECRETARIA DE JUVENTUDES

La Dirección Nacional de Extensión Cultural de la Subsecretaría de Juventudes de la Presidencia, comunica a los interesados de ambos sexos que desde el lunes 16 de septiembre a horas 16.30 se iniciarán CURSOS de artesanías en cuero y otros. Informes y matrícula en sus oficinas, calle Ayacucho Nº 488.

Dirección Nacional de Relaciones Públicas y Prensa

Banco Mundial no concederá créditos ganaderos si no se cumple convenio

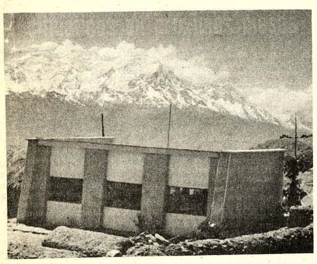

- ESCUELA EN COLQUECHATA.- En la comunidad de Colquechata, Provincia Murillo del Departamento de La Paz, se inauguró una escuela construída por el Servicio Nacional de Desarrollo de la Comunidad con el sistema de auto-ayuda.

La escuela tiene un costo de 60 mil pesos bolivianos que fueron financiados en forma conjunta por el SNDC y campesinos de Colquechata.

En representación del Servicio de Desarrollo de la Comunidad, José Pérez Abasto, en el acto de inauguración, se refirió a la importancia de la participación directa de los campesinos en la ejecución de estas obras que beneficiarán directamente a sus hijos.

El dirigente campesino Paulino Quispe, luego de agradecer la cooperación recibida del gobierno, dijo que la comunidad espera una mayor ayuda. Afirmó que los campesinos trabajan honestamente y esto debe servir de ejemplo a los politiqueros que sólo actúan en beneficio de sus intereses.

Arriba, la escuela inaugurada en Colquechata.

Bolivia corre el riesgo de no recibir un crédito aprobado de 22 millones de dólares para el fomento ganadero de parte del Banco Mundial, en caso de que el gobierno no cumpla con la aplicación de la corrección monetaria a los créditos otorgados a ganaderos benianos, con un fondo de siete millones 600 mil dólares, también otorgados por esa entidad internacional. La situación se agrava, si se tiene en cuenta que Bolivia estaba gestionando otro préstamo de 30 millones de dólares, también para el fomento de la ganadería nacional.

La advertencia fue hecha por el Banco Mundial, institución que pide el cumplimiento de un convenio firmado con nuestro gobierno, en virtud del cual, si en el país se presentaba un alza de precios debía aplicarse la corrección monetaria a los créditos otorgados a ganaderos nacionales. A consecuencia del Decreto Supremo de Octubre de 1972, se sobrepasó la incidencia prevista en el convenio y consecuentemente debe aplicarse una de las cláusulas del mencionado convenio.

La información fue proporcionada por Luis Mayser Ardaya, Gerente General del Banco Agrícola de Bolivia, institución que canalizó un primer crédito del Banco Mundial de 7 millones 600 mil dólares. Agregó que la no aplicación de esta cláusula determinó que el Banco Mundial paralice los desembolsos para el renglón de ganadería y solamente los reiniciará, siempre que el gobierno boliviano cumpla con el convenio

El Gerente General del Banco Agrícola, viaja hoy a Reyes, Capital de la Provincia Ballivián, Departamento del Beni, donde se inaugurará el VII Congreso de Ganaderos del Beni. Lo acompañarán cuatro técnicos, quienes brindarán amplia explicación de este problema a quienes recibieron los mencionados préstamos.

Según se informó, no todos los ganaderos se oponen a que el gobierno aplique la corrección monetaria a los créditos otorgados para el fomento de esta actividad en el país. Se dijo que es necesario que los interesados lleguen a comprender los alcances de un compromiso adquirido por el gobierno con el Banco Mundial. Caso contrario, Bolivia podría verse privada de recibir en menos de ocho años, más de 50 millones de dólares para el fomento ganadero.

Mineros de San José agradecen gestiones de Min. de Trabajo

Los trabajadores de la Sección mina Itos de la Empresa Minera San José, dependiente de la Corporación Minera de Bolivia, han enviado una nota a la prensa en la cual agradecen las gestiones efectuadas por el Ministro de Trabajo, Tcnl. Mario Vargas Salinas, en favor de su compañeros de trabajo Rene Chacón Guzmán y Daniel Ordoñez Plaza, quienes recobraron su libertad.

Los citados trabajadores piden, por otra parte que el Tcnl. Vargas Salinas gestione la reincorporación a sus cargos. Los trabajadores dicen en la nota "esta clase de obras en favor de nuestros compañeros, merece todo el reconocimiento por el gesto de justicia para mantener la paz en la familia minera de este distrito".

- PROBLEMA.- El Gerente General de la Cámara Nacional de Comercio, Lic. René Candia, explica a PRESENCIA la problemática situación de la carga en tránsito hacia Bolivia.

René Candia

Urge resolver el problema de acumulación de carga en puert[os]

Urge resolver cuanto antes el problema de la acumulación de carga en los puertos del Pacífico que sirven a la actividad boliviana y así neutralizar las causas que la originaron, declaró ayer a PRESENCIA el Gerente General de la Cámara Nacional de Comercio, René Candia N.

De subsistir el problema, sobre todo en Arica y Matarani, puertos principales que sirven al tráfico del comercio exterior boliviano, el "estrangulamiento" de la actividad nacional, ahora en franca expansión, puede agudizarse y entorpecer el desarrollo del país, porque se depende de los vecinos por ser Bolivia una nación mediterránea, agregó Candia.

En una entrevista concedida a PRESENCIA, el Gerente General de la Cámara Nacional de Comercio, desvirtuó las informaciones, originadas en Chile, que negaron, en principio, la existencia del problema de acumulación de carga en el puerto de Arica.

Entre los importadores nacionales existe el temor de que si continúa la actual situación y la falta de adecuada infraestructura en los puertos de Arica y Matarani, las periódicas importaciones de harina que hace el país para satisfacer el consumo nacional, paralizarán virtualmente todo el tráfico portuario y de transportes, porque prioritariamente se efectúa el tránsito de esa mercadería.

Pese a que, ahora, una primera parte de la importación de harina hecha de los Estados Unidos ya está despachada; un notable porcentaje de la carga normal, entre la que se consignan bienes de capital para la industria, materias primas y otros elementos necesarios para la producción, está inmovilizada en un 90 por ciento, aproximadamente, en el puerto chileno de Arica, informó René Candia.

El citado puerto sirve principalmente a los centros de mayor actividad del país, como ser La Paz y otros.

En períodos anteriores en los que no existía un volúmen de carga en tránsito tan grande como la presente, agregó el representante mercantil, no se planteaban grandes problemas de desplazamiento, pero el crecimiento económico de la nación, traducido en su comercio exterior, se ha incrementado notablemente, al extremo de que las disponibilidades para la movilización de la mercadería de importación y exportación han resultado insuficientes.

A juicio del Gerente General de la Cámara de Comercio, es imprescindible encontrar rápidas soluciones para todo el circuito que sirve para [el mo]vimiento del comercio e[xterior ...] actualmente, la infraes[tructura] portuaria, ferrov[iaria] aduanera y de almacen[amiento] local, es inadecuada.

DEMORA

Por segunda vez p[...] anoche su viaje la c[...] oficial que inspeccionar[á la si]tuación de los puertos qu[e sirven] al movimiento de la carg[a desde] y hacia Bolivia.

La citada misión partirá esta noche haci[a ...] para seguir inmediat[amente] después a Matarani.

Pérdida de materiales de E[NAF] no es atribuible a Ferrocar[riles]

..El Gerente General de la Empresa Nacional de Ferrocarriles, Ing. Carlos Belmonte Ichazo, sostiene que la pérdida de materiales que pudiera haber sufrido la Empresa Nacional de Fundiciones no es atribuible a los funcionarios de ferrocarril, debido a que todo el manipuleo de la carga efectúan los propios interesados.

La carta del Ing. Belmonte al ejecutivo de ENAF dice textualmente:

Señor Gerente:

Con motivo de la ingrata información, que en forma inusitada se ha publicado en la prensa de la ciudad de Oruro cuanto de esta ciudad, referente a la pérdida de materiales que son necesarios para el montaje de la Fundición de Antimonio de Vinto, me veo obligado a dirigirle la presente carta para dejar claramente sentados algunos aspectos fundamentales que inhiben a la Empresa de Ferrocarriles de cualquier responsabilidad sobre la sustitución o extravío de dicho material.

En primer término, la carga para ENAF que ha sido transportada en varios vagones o carros completos "Según Remitente", ha sido efectuada de acuerdo a normas de tráfico; es decir que el carg[uío e in]ventario del conten[ido fue] efectuado directamente [por los] interesados desde orig[en sin] intervención alguna de[l] personal.

Por otra parte, las den[uncias de] Villazón son imputable[s ...] inspecciones y t[...] aduaneros de ambos [...] salvados los cuales pro[...] al transporte en trenes [...] y, en caso de que algú[n ...] queda detenido en es[taciones] intermedias debido a [...] técnicas, es sometido a [...] cuidado rigurosos.

Con este motivo, salu[do a usted] renovándole las seguri[dades de] mi mayor atención.

Empresa Nacion[al de] Ferrocarriles, Ing. [Carlos] Belmonte Ichazo, [Gerente] General.

Entrenamie[nto] para lecher[os]

Con el auspicio de[...] Pil de La Paz y co[n la par]ticipación de su si[...] Cochabamba se [...] recientemente en es[...] dos cursos de entr[enamiento] para producción de [...] inseminación artificia[l].

Los dos curso[s] programados con la f[inalidad de] mejorar la producci[ón ...] en la zona de influe[ncia de la] Planta Pil de La Paz [...] altiplánica de es[te depar]tamento.

A los cursos [...] funcionarios de l[os depar]tamentos de extensió[n ...] de investigaciones, [...] dería y Dirección de[...] de la Comunidad de[...] de Asuntos Cam[pesinos y] Agropecuarios, a[...] especialistas de la [...] Boliviana de Fom[ento ...] culados a los progra[mas de pro]ducción láctea.

Los exposito[res ...] técnicos especializa[dos de la] UMSA, de la Univers[idad ...] Simón y del Pr[ograma de] Cooperación de Suiz[a].

MNR de Cochabamba no decidió aún su asistencia a convención

Subsisten criterios para exigir la presencia de Víctor Paz y H. Siles

COCHABAMBA, 3 (PRESENCIA).- En una reunión de directorio y ampliado departamental, el Movimiento Nacionalista Revolucionario determinará si su delegación concurre o no a la convención nacional, ratificando el pedido de que los jefes nacionales, Víctor Paz Estenssoro y Hernán Siles Zuazo estén presentes en el evento.

En círculos partidarios se dejó entrever que ratificarán la posición adelantada por uno de sus dirigentes demandando la presencia de los líderes exiliados, para la convención que se cumplirá en La Paz.

NO OCUPAN CARGOS PUBLICOS

"La militancia movimientista no tiene ninguna representación en la administración pública", declaró el Secretario General del Comando Departamental, Augusto Toranzos. Este dirigente recordó que tras la ascensión del gobierno nacionalista al poder, varios militantes de su partido ocuparon cargos públicos, citando: Alcaldía, Jefatura de Trabajo, Dirección de Asuntos Campesinos, Renta Distrital, Caja de Seguridad Social, Aduanas y otras reparticiones.

Informó que las alcaldías provinciales que ocupaban los movimientistas, fueron asignadas a miembros de las Fuerzas Armadas. Aseguró que actualmente el cuerpo directivo del Comando Departamental está abocado a estructurar sus cuadros territoriales, tanto en la ciudad como en zonas suburbanas.

Agregó que la principal preocupación de la militancia del MNR en el departamento es la reorganización de los cuadros partidarios, con miras a participar en las elecciones anunciadas para el próximo año.

En tanto, el jefe del Comando, Jorge Canedo Allende, dijo que no se entrevistó con Ciro Humboldt ni con Guillermo Fortún, durante su último viaje a La Paz.

Aclaró que el respaldo ofrecido a Humboldt no significa desconocimiento a la jefatura de Fortún Suárez.

Técnico pronostica transtornos climáticos en próximos meses

.Las próximas estaciones de primavera y verano no estarán excentas de trastornos atmosféricos y climáticos similares a los registrados en este invierno, según el Sr. Ananías Veizaga Córdova, pronosticador meteorológico, quien hace el siguiente análisis:

"Durante este año se están produciendo muchas y notorias variaciones en los fenómenos atmosféricos del tiempo, en comparación de lo que se ha registrado normalmente en muchos de los últimos años.

Empezó, a principio de año, con las lluvias intensas y copiosas que alcanzaron casi el doble de la cantidad normal de precipitación que corresponde al promedio anual de 25 años.

En esta estación de invierno, para extrañeza y admiración en la República Argentina, una ola de frío, hizo bajar las temperaturas a bajo cero en 21 ciudades, algo inusual en sus registros meteorológicos, con fuertes y continuas nevadas en el Sur de este país que paralizó todo tráfico.

En estos días, los partes meteorológicos del Perú comunican que en la zona cordillerana del Sur se produjeron grandes nevadas, con los consecuentes daños y perjuicios para la actividad humana.

En Venezuela, de igual manera, la prensa comunicó que "Torrenciales lluvias castigan a Caracas", el Servicio Meteorológico reveló que desde muchos años atrás no llovía con semejante intensidad en la Capital Venezolana y las autoridades señalaron que era un milagro que, las torrenciales lluvias no hayan provocado más víctimas; dijeron que se efectuó unas 500 salidas de emergencia para auxiliar a las personas aisladas por las aguas.

En nuestro país, los primeros días del pasado agosto se registró el mal tiempo durante más de una semana con nevadas contínuas que alcanzaron hasta medio metro de altura en algunas partes de El Alto, paralizando durante 3 días consecutivos toda actividad aérea en el Aeropuerto Internacional; en la zona de las cordilleras se calculó en más de 2 metros la altura de la nevada caída que interrumpió el servicio de transportes a los Yungas, a Oruro, a Cochabamba, a Potosí y otros lugares del interior de la República.

Si se toma en cuenta los datos estadístico-climáticos que corresponden al mes de agosto, el normal mensual es de apenas 7.5 mm. de precipitación para la ciudad de La Paz, en cambio la cantidad anotada este año para este mes fue de 61 mm., o sea el 713% más de la cantidad normal. Más aún los años, 1962, 1966 y 1968 figuran con 0.0 mm., en los que no llovió absolutamente nada, y la máxima se registró en el año 1967 con 22 mm.

En el Aeropuerto de El Alto se anotó 100 mm., o sea el 809% más de la cantidad normal que es sólo de 11 mm.

Generalmente, las precipitaciones en nuestro país vienen asociadas con los frentes; en el sector Altiplano-Cordillera se producen por los efectos de frentes en altura o vaguadas; pero este año se dieron situaciones muy especiales como el llamado "bloqueo", con una penetración de gota de aire frío que coadyuvando con las corrientes de chorro en altura, ocasionó el mal tiempo de tempestades y nevadas.

Ahora que ingresaremos el 21 de septiembre, al equinoccio de primavera, en que el Sol pasa por el Ecuador hacia el hemisferio Sur, nada extraño es que sucedan otros desajustes y variaciones anormales notorios en el tiempo para la estación de primavera. Por lo visto, ya empieza este mes con lluvias. De igual manera, se puede esperar para el verano venidero: los cambios de los fenómenos atmosféricos y climáticos durante la época de lluvias de fin de año".

Rol para pago de impuestos

La Dirección General de la Renta Interna, a través de un boletin informativo, hizo conocer ayer el rol para el pago de las diferentes tributaciones.

El 10 de septiembre se cumple el pago de 80% del impuesto sobre rentas de servicios personales, sueldos y otras retenciones del mes de agostó, a cargo de agentes de retención, según Decreto Supremo N° 11319 de 1° de febrero del presente año. Asimismo, vence el plazo para el pago de renta de servicios por las operaciones del mes de agosto último, a cargo de las empresas y establecimientos de servicios. Este mismo día se cumple el plazo sobre el impuesto de la cerveza por operaciones del mes de julio, a cargo de fábricas de cerveza.

Para el día 11 se ha fijado el impuesto sobre espectáculos públicos por el movimiento del 1° al 10 de septiembre en curso, a cargo de los empresarios cinematográficos. El 15 vence dos clases de impuestos: Retenciones en la fuente de los impuestos sobre servicios personales por trabajos independientes, contratos de obras, alquileres de inmuebles y operaciones de crédito y otros, a cargo de agentes de retención, el impuesto sobre ventas del comercio, industria y empresas de servicios por el bimestre julio-agosto.

Conforme el calendario programado para el mes de septiembre, los días 21 y 31 se cubrirán los impuestos sobre espectáculos públicos, por el movimiento del 11 al 20 y del 21 al 30 del mes en curso.

Expropiación por decreto

En terrenos de Achumani construirán viviendas para 3 sectores laborales

El gobierno ha hecho conocer la aprobación del siguiente decreto supremo:

GENERAL HUGO BANZER SUAREZ

Presidente de la República

CONSIDERANDO:

Que corresponde al Supremo Gobierno de la Nación promover y fomentar una política amplia de vivienda de interés social en beneficio de los grandes sectores de la población;

Que el Consejo Nacional de Vivienda para Trabajadores Fabriles, Constructores y Gráficos ha presentado a consideración del Ministerio de Urbanismo y Vivienda un proyecto para la construcción de viviendas a bajo precio para sus afiliados;

Que la adopción del proyecto, fuera de contribuir a la solución de la grave crisis habitacional que sufre el país, tendrá efectos beneficiosos sobre la economía de ese sector;

Que según lo dispuesto por el Decreto Ley N° 3819 de 27 de agosto de 1954 (arts. 1° y 2°), la propiedad urbana queda limitada a 10.000 mts. cuadrados;

Que dentro del radio urbano de la ciudad de La Paz se halla situada la propiedad inmueble de los señores Gustavo Portocarrero y José Navarrete, con una extensión de 102.750 mts. cuadrados, y cuyo derecho propietario se halla inscrito en la Oficina de Registro de Derechos Reales de La Paz, bajo las Partidas 1289, 198 y 342, fs. 1289, 163 y 342 de los libros 1° D, 4° y 1° D de los años 1970, 1968 y 1969 respectivamente, inmueble situado en la zona de Achumani, canton Palca de la Provincia Murillo del Departamento de La Paz;

Que la citada propiedad por su extensión cae dentro de las prohibiciones del Decreto Ley antes citado;

En Consejo de Ministros,

DECRETA:

Artículo 1°.- Declárase de interés y utilidad pública y social la expropiación de la propiedad de los señores Gustavo Portocarrero y José Navarrete situada en la zona Achumani, para que el Consejo Nacional de Vivienda para Trabajadores Fabriles, Constructores y Gráficos, proceda a la construcción de viviendas de bajo precio para sus afiliados.

Artículo 2°.- La Prefectura del Departamento de La Paz seguirá el trámite de expropiación con arreglo al Decreto Supremo de 4 de abril de 1879, elevado a Ley por la de 30 de diciembre de 1884, debiendo cancelarse el valor de la indemnización por el Consejo Nacional de Vivienda para Trabajadores Fabriles, Constructores y Gráficos, con sujeción al Decreto Supremo N° 09304 de 9 de julio de 1970.

El señor Ministro de Estado en el Despacho de Urbanismo y Vivienda, queda encargado de la ejecución y cumplimiento del presente Decreto.

Es dado en el Palacio de Gobierno de la ciudad de La Paz, a los diez y seis días del mes de agosto de mil novecientos setenta y cuatro años.

La FAB adquirirá dos aviones "Hércules" para el próximo año

..Dos aviones "Hércules" C-130 serán adquiridos dentro de un año por la Fuerza Aérea Boliviana, para ser destinados al transporte de carga a puntos alejados del país y cooperar con los planes de Acción Cívica. Entre tanto, hasta fines de octubre, la Fuerza Aérea contará con cinco nuevos aviones turbo-hélice "Convair", adquiridos en los Estados Unidos a un costo de 2.750.000 dólares.

La noticia fue proporcionada por el Comandante General de la FAB, Gral. Oscar Adriázola Valda, cuando abandonaba el Palacio de Gobierno al término de una reunión, que presidió el Gral. Hugo Banzer Suárez, del Comando Conjunto de las Fuerzas Armadas. Los miembros del Alto Mando Militar almorzaron con el Presidente de la República.

En el almuerzo-trabajo, el Presidente Banzer y los miembros del Alto Mando Militar analizaron aspectos estrictamente militares, pero enfocaron también los problemas políticos.

El Gral. Adriázola Valda, que hizo de portavoz del Comando Conjunto al término de la reunión, no se refirió a los aspectos políticos tratados, pero en cambio señaló que se habían intercambiado opiniones para buscar soluciones a muchos problemas que confrontan las tres Fuerzas de la institución armada.

El Comandante de la FAB afirmó que existe normalidad en las actividades de las Fuerzas Armadas y que el Ejército, la Fuerza Aérea y la Fuerza Naval están aplicados a sus trabajos especificos.

El Gral. Adriázola cambió de tema para referirse a la adquisición de aviones para la Fuerza Aérea y para destacar que con el nuevo material de vuelo, esa Fuerza, aparte de cumplir las operaciones de servicio, coadyuvará en la vinculación de poblaciones.

Piden que tipo de sangre se consigne en cédula personal

El Comité Cívico Femenino Paceño sugiere que se consigne en la cédula de identidad el grupo sanguíneo de la persona identificada.

Plantean la idea mediante una carta dirigida por ese organismo al Ministro del Interior. Invocan para ello el hecho de que con frecuencia se hacen pedidos de sangre en casos de emergencia y pocos o nadie responden por desconocimiento que tiene la mayoría de la ciudadanía del grupo sanguíneo al que pertenece. O bien, señalan, que las propias personas urgidas de sangre, sufren demoras que pueden ser fatales hasta que se les haga el análisis para determinar el tipo de sangre que tienen.

En abono de la sugerencia, el Comité Cívico Femenino Paceño recuerda que en todos los países está indicado este detalle en las cédulas de identidad personal.

Queja co[ntra] compañía [de] electricid[ad]

.El señor Adrián Ba[...] nombre de los vecino[s de ...] Víctor Eduardo, de[...] presentó una queja [contra la] Compañía Bolivian[a de Elec]tricidad (Bolivian Po[wer) que se] niega a efectuar arreg[lo de un ca]ble de alta tensión qu[e ...] desperfectos, privand[o del ...] dario de energía eléct[rica].

Barrenechea dijo [que ...] recurrió a la compañí[a ...] que pague el costo [...] Como esta propue[sta no fue] aceptada por los usua[rios ...] permanece en mal [...] casas sin el servicio [...]

Según industriales farmacéuticos

La importación de medicamentos es atentatoria a industria nacional

Industriales farmacólogos pidieron a los Ministros de Previsión Social y Salud Pública y al de Industria y Comercio que interpongan sus buenos oficios ante el gobierno para que cese la internación de medicamentos que se producen en el país, como una forma efectiva de alentar la industria nacional.

El planteamiento, que constituye una reiteración, ya que en otras oportunidades se hizo lo mismo, fue hecho cuando las citadas autoridades ministeriales accedieron a una invitación de ese sector de industriales para visitar las fábricas de medicamentos instaladas en La Paz.

Los Ministros Jorge Tórrez Navarro y Miguel Ayoroa recibieron amplias explicaciones sobre formas de fabricación de medicamentos en las firmas visitadas, entre las que se contó a INTI, VITA, QUIMFA, MINERVA, ALFA y otras, además de los programas inmediatos de ampliación y mejoramiento que se han propuesto llevar a cabo.

Ernesto Schilling, en su calidad de Gerente de Laboratorios INTI, expresó el criterio de que es importante para el futuro inmediato y mediato del país que las autoridades se declaren en favor de la plena industrialización nacional para quebrar las barreras del atraso y obtener un repunte socio-económico general.

Añadió que esa decisión debe estar acompañada de medidas eficaces para garantizar el desenvolvimiento industrial nacional, similares a las de Ecuador, Venezuela y otros países, cuyo incremento industrial ha sido notorio durante los últimos años.

El Gerente de INTI, al igual que sus colegas de las otras fábricas, dijo que una de las primeras medidas consideradas como positivas es cerrar las fronteras a la internación de productos farmacéuticos que se fabrican en el país, considerando que la cantidad y la calidad de los mismos es buena y suficiente para abastecer el mercado interno.

Los industriales de medicamentos explicaron sobre los progresos obtenidos en la actividad y los sacrificios que han significado conseguirlos, además de que cuentan con programas de modernización y con la capacidad para producir todos los medicamentos que se requieran.

Los ministros Tórrez y Ayoroa prometieron a los industriales conformar una comisión interministerial para analizar exhaustivamente el sistema y los alcances de la industrialización farmacológica del país y expresaron su acuerdo de fomentar el comercio y la actividad farmacéutica interna.

Esos propósitos se relacionan con las disposiciones que hace dos años fueron dictadas para fijar un tope de tiempo a las firmas importadoras de fármacos a fin de que inicien el montaje de fábricas y laboratorios en el país, lo que al presente no ha tenido cumplimiento, no obstante las perspectivas de ampliación del mercado nacional con la aplicación del seguro social campesino.

Canceló visita al exterior el Tcnl. Hernán Castro V.

La Dirección General de Aduanas ayer expidió el siguiente comunicado:

Con referencia a publicaciones de prensa, en las que se da cuenta del viaje del señor Director General de Aduanas, Tcnl. DEMA. Hernán Castro Villazón, se hace saber que la máxima autoridad aduanera, impedida por las recargadas labores del despacho a su cargo, ha declinado la invitación que le formuló la Fundación Alemana para el Desarrollo Internacional.

El señor Director de Aduanas, en sucesivas reuniones de prensa, dejó claramente establecido los alcances del contrabando descubierto últimamente, con amplios detalles y la denuncia concreta sobre las firmas comerciales implicadas en ese delito. Causa por lo tanto, suma extrañeza, que se pretenda aseverar lo contrario, como menciona un matutino local.

Finalmente, la Dirección General de Aduanas encarece a los señores periodistas, recabar informaciones en la fuente de orígen, en razón de que otras versiones extraoficiales, por interesadas o de mala fe, no hacen otra cosa que distorsionar la realidad de los hechos.

- MUESTRA DE FOTOGRAFIAS.-- El Prefecto del Departamento de La Paz, Tcnl. Mario Escobari Guerra, inauguró ayer en el Salón de las Banderas de la Prefectura, una muestra fotográfica sobre temas típicos y paisajes de la ciudad y las provincias de La Paz.

Al ponderar el esfuerzo de los concursantes, cuyos trabajos sobrepasan el centenar, el Prefecto dijo "es preocupación del Gobierno estimular el arte para demostrar las virtudes de nuestro pueblo y los deseos que existen en él por conseguir el ansiado desarrollo nacional".

Felicitó a los concursantes y reiteró que cualquier iniciativa de las provincias o comunidades tendrá siempre acogida, "porque estamos en la obligación de estimular estas inquietudes".

Los paneles que han sido colocados en el Salón de Banderas muestran ciento tres trabajos, distribuídos adecuadamente. La muestra estará abierta al público, todos los días hábiles en horario de oficina. Un jurado hará conocer oportunamente su veredicto.

NUEVO SECRETARIO GENERAL

El Dr. Carlos Crespo Inofuentes ha sido designado ayer Secretario a.i. de la Prefectura de La Paz. Crespo Inofuentes es antiguo funcionario de la Prefectura y reemplaza en el cargo a Alfonso Gosalvez Sologuren, quien presentó renuncia irrevocable a su cargo.

"A.M.A.C."

AÑO SANTO

RENOVACION - RECONCILIACION

La Asociación de Mujeres de Acción Católica, invita a sus hermanas militantes, a la peregrinación del día domingo 8 de septiembre, acto que lo realizaremos con todos nuestros hermanos de los movimientos apostólicos de la diócesis.

Con nuestra asistencia proclamaremos el testimonio de la renovación y reconciliación con Dios y el prójimo, asimismo reafirmaremos nuestro compromiso cristiano que hicimos ante el Sagrario.

Nuestro Rey será siempre Jesús, que la Hostia Sagrada retemple nuestra Fe, con fulgores de luz.

Concentración: Atrio de la Basílica Menor de "San Francisco" a horas 10 a.m. en punto.

La Directiva

ALCOHOLISMO: Cómo Curarse.

Las dolorosas confesiones de una joven alcohólica. La impresionante lucha de un ser humano para liberarse del horror y la miseria del mortífero hábito. Su propia fuerza de voluntad, unida a la comprensión y al apoyo de Alcohólicos Anónimos lograron salvar a una mujer que no sólo se destruía a sí misma sino también a su propia familia. Lea este conmovedor relato en Selecciones de Setiembre. Cómprela.

Vuelve la pandilla de...

ADIOS, CIGUEÑA, ADIOS, con uno más !!!

"EL BEBE QUE NOS DEJO LA CIGUEÑA"

Próximamente en nuestra Ciudad

A la opinión públi[ca]

LICITACION DE TERRE[NOS] EN ACHUMANI

Algún funcionario de Urbanismo y Vivienda e[s ...] responsable de la publicación efectuada en un ma[tutino el] día 24 de agosto del presente año -de la cual me [...] informar por ausencia prolongada de esta ciudad- [en la] cual el Ministro de Vivienda "en decidida defen[sa de los] intereses colectivos", ha evitado inmoralidades [...] dos en la adquisición de unos terrenos de mi prop[iedad en] la zona Achumani de esta ciudad, con destino a[l Consejo] Nacional de Vivienda Fabril.

No otra cosa puede pensarse porque los red[actores se] han basado en fotocopias de Decretos Supremo[s ...] de tal Ministerio), que aún no se encuentran fir[mados por] el Sr. Presidente de la República, extremo que [...] dido informar en el Palacio de Gobierno.

La mala fe de la cual soy víctima, porque [no me en]cuentro en el Poder ni en los partidos de gobiern[o ...] de ser evidente ya que se busca desprestigiar y [...] mi persona, que no ha accedido a chantajes de n[inguna na]turaleza ni a saciar los apetitos de los denunc[iantes que] quieren dar escándalo y publicidad a una co[sa, por lo] demás, completamente correcta y legal.

En efecto, soy propietario de un terreno [...] fruto de mi trabajo e inversiones, es codiciado [...] que visita Achumani. Tiene más de 1.200 ár[boles, do]tación de agua potable con tubería de tres kil[ómetros de] largo (de grueso espesor), canalización del [...] mente con clima agradable, apto para inme[diata cons]trucción y omnibús en la puerta.

Con dicho terreno hube participado en un[a licitación] que, por ser la más ventajosa, fue aprobada po[r autori]dades del Estado, incluyendo el Contralor Ge[neral de la] República, que luego de firmar documentos y [...] retractó después haciendo juego -sin saberlo- a [...] jistas e hilos invisibles que manejan las cosa[s].

La presente aclaración, tiene dos final[idades: la] primera aclarar que el precio de venta es de [...] $b. 400.- por metro cuadrado como indica la [...] aludida y, la segunda, que no me liga el men[or interés en] venderlo al Estado por tener compradores a m[...]

Por último, considero que si el Supremo [Gobierno] ha de ser respetuoso con su propia política de [...] propiedad privada, tendrá que hacer caso [...] Ministro de Urbanismo y Vivienda, expropia[r ...] que desee y abolir definitivamente en la le[y el] procedimiento de las LICITACIONES.

Gustavo Portocarrero Valda

Ministro chileno:

Existen condiciones para mayor aproximación chileno-boliviana

- Bolivia y Chile pueden hacer mucho a través de la cooperación recíproca, fue el comentario hecho por el Ministro de Coordinación de Chile, Ing. Raúl Sáez, antes de abandonar el territorio nacional de retorno a Santiago. El Ing. Sáez es el primer Ministro chileno que vista Bolivia, en misión oficial, después de doce años, o sea desde que ambos países suspendieron sus relaciones diplomáticas, y el primero también que se reune con un Presidente de Bolivia en ese lapso.

El Ministro de Coordinación de Chile afirmó que su conversación con el Presidente Hugo Banzer Suárez ha demostrado que existen condiciones para que las relaciones entre Bolivia y Chile evolucionen hacia una mayor cooperación que dé como resultado el estrechamiento de la amistad entre los dos países.

El Ministro Sáez no hizo mayor referencia sobre su conversación con el Presidente de la República, aunque dejó entrever que en la entrevista se habían abordado los temas fundamentales que permitirían la reanudación de relaciones entre los dos países.

El Ministro chileno afirmó que su país, con el Decreto-Ley número 600, no ha vulnerado la Decisión 24 del Acuerdo de Cartagena, sobre tratamiento al capital extranjero. Destacó, asimismo, que su entrevista con el Presidente Banzer fue positiva y que la reunión informativa con una comisión boliviana, encabezada por el ex-Ministro de Coordinación, Ing. Roberto Capriles, fue satisfactoria.

El Ministro Sáez, de Chile, concluyó ayer en La Paz la visita realizada por otros cuatro países del área andina, para explicar los alcances del Decreto-Ley número 600 dictado por su gobierno, sobre tratamiento al capital extranjero. Según la opinión de los países signatarios del Acuerdo de Cartagena, el mencionado Decreto-Ley vulnera los alcances de la Decisión 24.

Esa opinión contradice fundamentalmente el criterio chileno que afirma, por el contrario, que el Decreto-Ley 600 no vulnera la Decisión 24.

La Comisión del Acuerdo de Cartagena, en su reunión del 9 de septiembre analizará las medidas chilenas.

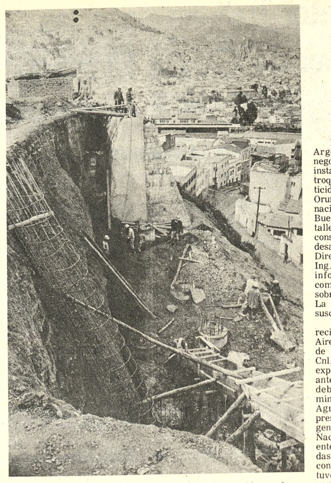

CAMINO A EL ALTO.- Durante la inspección ocular realizada ayer por técnicos de la Alcaldía Municipal, ingenieros de la Corporación Boliviana de Ingeniería y representantes de la prensa se pudo constatar que las demoras en el trabajo de reparación del camino a El Alto se deben a las numerosas filtraciones internas ocasionadas por las recientes lluvias.

Los trabajos se realizan en una longitud de cien metros en el sector hace varios meses debido a un hundimiento del camino que conduce a El Alto provocado por las intensas lluvias caídas en mayo.

Los técnicos de ambas organizaciones comprobaron que, actualmente, se efectúa el vaciado de pilotes para la construcción de muros de contención de 20 metros además de una cortina de hormigón destinado al mismo objetivo. En el sector de la Av. República, también se construye una muro de contención destinado a sostener los posibles taludes que pueden producirse durante la presente. época de lluvias.

Los técnicos no precisaron la fecha exacta de la entrega del camino, pues dijeron que todo depende de que las lluvias no perjudiquen el trabajo que, de por si se efectúa con dificultad. Los representantes de la prensa comprobaron que en los boquetes destinados a los pilotes se encontraba gran cantidad de lodo, lo que perjudica el normal desenvolvimiento de la obra.

Se materializará instalación de planta de pesticidas en Oruro

-Bolivia y Argentina concluyeron negociaciones y firmarán contrato-

Representantes de Bolivia y Argentina concluyeron las negociaciones destinadas a la instalación de una planta petroquímica binacional de pesticidas en el Departamento de Oruro. Actualmente, delegados nacionales se encuentran en Buenos Aires completando detalles y puliendo el acta de constitución de la empresa que desarrollará el proyecto. El Director Nacional de Petróleo, Ing. Carlos Miranda Pacheco informó que se espera la comunicación del vecino país sobre la fecha en que llegarán a La Paz las autoridades que suscribirán el documento.

El Ing. Miranda, que recientemente estuvo en Buenos Aires acompañando al Ministro de Energía e Hidrocarburos. Cnl. Guillermo Jiménez Gallo, explicó que el proyecto sufrió anteriormente alguna demora debido a razones administrativas del vecino país, Agregó que en enero del presente año, el Gobierno argentino creó la Corporación Nacional de Empresas, como un ente superior para canalizar todas las actividades del ramo. En consecuencia, el plan binacional tuvo que ser considerado nuevamente a ese nivel.

"AQUILA S.A."

En negociaciones anteriores ya concretadas, se resolvió que la empresa estará conformada por Yacimientos Petrolíferos Fiscales Bolivianos. Corporación Boliviana de Fomnento y Yacimientos Petrolíferos Fiscales de la Argentina. La firma binacional tendrá el nombre de Agroquímica Latinoamericana S.A.

Se definió también que la planta sea instalada en Oruro, por cuanto paralelamente debe desarrollarse una industria de cloro que utilice como materia prima los yacimientos salinos de esa región.

COSTO Y CAPACIDAD

De acuerdo a datos difundidos anteriormente (no se indicó si se mantienen estos cálculos) se estimaba que el complejo de pesticidas requería una inversión total de 10.430.450 dólares. El capital social sería de 3.754.120 dólares y el financiamiento general contaría con la siguiente participación: aporte estatal argentino 60 por ciento, aporte estatal boliviano 30 por ciento y aporte de inversionistas bolivianos 10 por ciento.

En el mes de mayo del presente año, la Corporación Andina de Fomento concedió a Bolivia una préstamo de 5.000.000 de dólares, con destino a la instalación de la planta de pesticidas.

De acuerdo a los estudios de factibilidad, la planta producirá insecticidas de los tipos etil paration, metil paration y melation.

El metil paration y el etil paration son insecticidas organofosforados muy efectivos contra las plagas del algodón y aplicable también en frutales y legumbres. El melation posee un amplio espectro para combatir insectos, incluyendo ofidios, moscas, arañas y mosquitos. La planta producirá alrededor de 7.000 toneladas anuales de concentrados con los que podrán obtenerse de 70.000 a 100.000 toneladas de pesticidas.

La producción de la planta estará destinada a satisfacer las necesidades de los mercados nacional de Argentina, Grupo Andino y aun ALALC.

Se iniciarán clases en UMSA a más tardar hasta lunes 16

Consejo Universitario aprobó acuerdo de Rectorado y estudiantes

..La Universidad Mayor de San Andrés iniciará clases a más tardar hasta el próximo lunes 16, según informó anoche el Rector Jorge Siles Salinas cuando participó a la prensa sobre la subscripción de un convenio con el Comité Interfacultativo y la posterior aprobación que le dio al mismo el Consejo Universitario. Con estas acciones se garantiza el desarrollo del segundo cuatrimestre de este año.

La Resolución del Consejo Universitario se basa en todos los puntos convenidos por las máximas autoridades de San Andrés y los representantes del Comité Interfacultativo, con lo que, se estima, finaliza un prolongado período de negociaciones y análisis para la jerarquización y legitimización del desempeño de la docencia y, especialmente, para la iniciación de labores.

El Rector de la UMSA calificó la fecha antes citada (lunes 16), como tentativa máxima para la apertura de las aulas, tomando en cuenta lo estipulado en el convenio y el adelanto que se tiene sobre la consideración de los estatutos que regirán los exámenes de méritos, competencia u oposición; los mismos que no serán generales sino para aquellas cátedras cuyo actual desempeño no hubiese resultado del cumplimiento de esos aspectos.

Hizo hincapié en que la evaluación o revisión de expedientes de los catedráticos será minuciosa y podrán resultar casos de convocatorias a exámenes de competencia y méritos en cátedras que se ejercieron antes y después de 1972.

En relación a la agilización que se dé a los trabajos de evaluación, aprobación de estatutos normativos para exámenes de competencia, es posible que muchas carreras puedan iniciar sus labores antes de la fecha tope.

El texto de la Resolución aprobada por el Consejo Universitario de San Andrés es el siguiente:

A 3 de septiembre de 1974

VISTOS EN CONSEJO UNIVERSITARIO:

Las solicitudes de la representación estudiantil referentes a la regularización del ejercicio de la docencia universitaria y los criterios expuestos por las asambleas docentes de las distintas Facultades:

CONSIDERANDO:

La necesidad de iniciar en el plazo más breve las actividades académicas correspondientes al Segundo Período Lectivo del año en curso;

POR TANTO

RESUELVE:

PRIMERO.- Dispónese el inmediato funcionamiento de Comisiones Académicas ad-hoc Docente-Estudiantiles para verificar el orígen de la designación de los docentes en actual ejercicio, previo exámen de los expedientes respectivos. Las Comisiones tendrán, además, la facultad de elaborar las listas de los docentes habilitados que conformarán los tribunales de evaluación de méritos y recepción de exámenes de competencia u oposición.

SEGUNDO.- Las Comisiones Académicas ad-hoc Docente-Estudiantiles tendrán, a nivel de Carrera, la siguiente conformación:

Una autoridad de la Carrera y/o Facultad, designada por el Vicerrector; dos catedráticos profesionales de la Carrera, que ejerzan la cátedra legalmente, designados por el Decano de la Facultad respectiva; y dos alumnos delegados por el Centro de Estudiantes de cada Carrera.

Cada Comisión estará presidida por la autoridad de la Carrera y/o Facultad, y podrá ser ampliada de acuerdo a los requerimientos de cada unidad académica.

TERCERO.- La Comisión Académica ad-hoc Docente Estudiantil elevará informe al Consejo Facultativo. El Consejo Facultativo ratificará, por los períodos respectivos, a los docentes que la Comisión considere habilitados para continuar en la Cátedra, y convocará a Concursos de Méritos y Exámenes de Competencia u Oposición para proveer las cátedras declaradas en vacancia, designando a este efecto los tribunales respectivos. La convocatoria y conformación de tribunales se regirán por el nuevo Reglamento.

La Comisión Académica ad-hoc Docente Estudiantil observará los Concursos de Méritos y Exámenes de Competencia u Oposición hasta su finalización.

CUARTO.- La Comisión Académica ad-hoc designada por el Honorable Consejo Universitario para el estudio del Reglamento de Concursos de Méritos y Exámenes de Competencia u Oposición, presentado por el Comité Interfacultativo, reiniciará su labor y presentará el proyecto respectivo para su consideración en el H. Consejo Universitario.

QUINTO.- La Universidad constituirá una Comisión Académica Docente Estudiantil, compuesta de cuatro miembros, para el estudio de la reforma del Art. 147 de la Ley Fundamental de la Universidad Boliviana.

SEXTO.- Dispónese, asimismo, la postergación de Concursos de Méritos y Exámenes de Competencia u Oposición, hasta la aprobación del nuevo Reglamento.

SEPTIMO.- El Reglamento de Concursos de Méritos y Exámenes de Competencia u Oposición regirá para la Universidad Mayor de San Andrés de acuerdo a las peculiaridades de cada Facultad.

OCTAVO.- Las Comisiones Académicas Ad-Hoc Docente Estudiantiles extenderán sus funciones a la evaluación de los auxiliares de docencia, cuyas designaciones para el Segundo Período Lectivo de 1974 se regirán por el nuevo Reglamento.

NOVENO.- Dispónese la iniciación de las actividades académicas correspondientes al Segundo Período Lectivo del año en curso, simultáneamente con la Convocatoria a los Concursos de Méritos y Exámenes de Competencia u Oposición.

Comuníquese, regístrese, archívese.

Fdo. Dr. Jorge Siles Salinas, Rector.

Fdo. Dr. Luis Fernando Valle, Secretario General.

ES CONFORME AL ORIGINAL.

Dr. Luis Fernando Valle Q., SECRETARIO GENERAL DE LA UNIVERSIDAD.

Ampliado de mineros será clausurado hoy

.El III Ampliado Nacional de la Minería Privada, convocado por el Comité Ejecutivo de la Federación Sindical de Trabajadores Mineros de Bolivia, con el objeto de analizar los diferentes problemas que afrontan los trabajadores, será clausurado hoy después de tres días de deliberaciones.

Asimismo, se informó que hoy serán conocidas las conclusiones de las comisiones de trabajo sobre temas políticos, económicos y sociales.

Durante las deliberaciones, realizadas ayer, los asistentes a la reunión aprobaron por unanimidad el pedido de dar vigencia a la Central Obrera Boliviana, máximo organismo de los trabajadores. Se enviará notas a los organismos de Gobierno para plantear este pedido en forma oficial.

Reunión de Planificación de FOMO inauguraron ayer

.El Sub-Secretario de Asuntos Sindicales, Lic. Huáscar Montenegro, inauguró ayer la reunión Nacional de Planificación Anual para el año 1975, del Servicio Nacional de Formación de Mano de Obra (FOMO).

El subsecretario destacó la importancia de los planes de desarrollo que promueve el Gobierno entre los cuales la formación de mano de obra profesional, ocupa un lugar prioritario. Recalcó también que la nueva política del Ministerio de Trabajo, es dar mayor respaldo a la entidad encargada de la formación de mano de obra.

Comprometió, asimismo, la próxima aprobación de los estatutos orgánicos de FOMO, para consolidar de esta manera la institucionalización de dicha entidad. Expresó que el Ministerio de Trabajo dará su máximo respaldo para que FOMO en la próxima gestión cuente con un presupuesto acorde con las metas y objetivos que se ha trazado en el campo de formación profesional de la clase trabajadora.

En la citada reunión, en la cual participan los jefes regionales de FOMO de todos los departamentos del país, se analizarán los siguientes puntos:

-Objetivos generales de la institución.

-Definición de normas, procedimientos y comunicaciones.

-Elaboración de un plan de actividades para 1975.

-Se sentarán las bases para la preparación del presupuesto financiero de la entidad, tanto a través de sus cursos directos en centros y con las empresas e instituciones comprometidas en el desarrollo del país.

Esta reunión finalizará el viernes y como resultado de la misma se elaborará un documento de conclusiones y recomendaciones tendentes a normalizar las actividades de la institución.

Director de ONUDI llegará a Bolivia

.Santiago Quijano, Director de Asistencia Técnica de la Junta de Desarrollo Industrial de las Naciones Unidas, llegará en octubre próximo al país.

La visita del ejecutivo a Bolivia se origina en el propósito de ayudar en programas de desarrollo industrial.

Ciro Humboldt denuncia una persecución para detenerle

.El ex-Ministro de Trabajo Ciro Humboldt Barrero, ha denunciado la persecución de que es objeto por parte de los organismos de seguridad del gobierno y ha pedido la intervención personal del Presidente Hugo Banzer Suárez para que cese esa persecución, demandando a la Confederación de Profesionales y a la Comisión de Justicia y Paz que interpongan los recursos legales a fin de que el gobierno le conceda garantías.

Ciro Humboldt, en declaración escrita, denuncia que varias casas han sido allanadas, pero que él buscó refugio en un domicilio distinto al de sus allegados y amigos para no comprometerlos. Afirma que la persecución contra su persona no se justifica, puesto que el Ministro del Interior le imputa el único delito de haber ingresado ilegalmente al país, siendo así que como boliviano está amparado por la Constitución, que prescribe el derecho de todo boliviano para permanecer, salir o entrar en el territorio nacional.

Afirma que ninguna ley prohibe a los bolivianos retornar al país y al privársele de ese derecho, las autoridades están cometiendo un delito de orden público al atentar contra las garantías individuales.

Humboldt se refiere también a un comunicado del Ministerio del Interior, acerca de que su presencia en Bolivia no constituye motivo de preocupación para el gobierno. Pregunta por qué, entonces, existe un despliegue policial para lograr su apresamiento.

Estupefacientes

La regla en juicios de drogas es la fuga de los sindicados

Néstor Suárez Montenegro, drogadicto y traficante de drogas prohibidas, menor de edad, fugo de CONAME cuando se había dictado contra él Auto de Procesamiento por habérsele encontrado indicios de culpabilidad en relación a los referidos delitos.

A denuncia de un chileno, Patricio Reveco, un agente de la oficina de narcóticos de la Policía tomó contacto con Suárez Montenegro y acordaron que éste le vendería un kilo de clorhidrato de cocaína al precio de $b. 4000.-

Fue detenido en momentos en que se consumaba la transacción. Suárez dijo que el propietario de la droga era un peruano cuyo nombre no conocía.

En la declaración que hizo el sindicado en la Policía el 25 de abril, dijo que tenía 17 años de edad y que había consumido marihuana, mezcla (cactus) LSD, mandrax, seconal, estenaminas. Informó que una persona de nombre Yerko Marquetti vende en pequeñas cantidades cocaína, marihuana y hashis. Añadió que los mochileros" son los que más drogas traen y venden a los jovenes en fiestas y otras clases de reuniones.

El 11 de mayo de 1973 se requirió por el fiscal el jucio penal correspondiente y cuatro días después se instruyó el sumario criminal contra Néstor Suárez por el tráfico de cocaína.

En la indagatoria hecha ante el Juez, el sindicado repitió lo dicho en la Policía, añadiendo que había consumido también hashis. Dijo también que para consumir la droga se reunía con sus amigos en e la Plaza del Estudiante.

A CONAME

Después de que se ordenó la detención preventiva en el Panóptico, se negó la petición de libertad provisional por reversión de pena en vista de su minoridad. Intervino entonces el Consejo del Menor y obtuvo que fuera enviado a ese organismo, el que se hizo cargo también de la del menor procesado.

Prosiguió el juicio hasta que el Fiscal requirió que se dicte contra Suárez Montenegro Auto de Procesamiento, así lo hizo el juez 3º de Instrucción en lo Penal, Germán Aranibar Terna, y el proceso pasó al plenario o juzgado de partido, en fecha 4 de marzo del presente año.

El juicio se radicó en el juzgado 3º de Partido en lo penal a cargo del Dr. Freddy Abastoflor, quien ordenó a CONAME hacer comparecer al inculpado para que haga su declaración confesoria

El 17 de mayo de 1974 CONAME hizo saber por escrito al Juez de la causa que Néstor Suárez Montenegro había fugado de las dependencias del Consejo del Menor.

El 2 de septiembre del año en curso, el Juez ordenó que se publiquen edictos dirigidos al sindicado y dándole 10 días de término para que comparezca en estrados a asumir su defensa bajo pena de ser declarado rebelde y contumaz a la ley.

OTRO CASO DE FUGA DE LOS SINDICADOS

Ignacio Mamani Zárate fue detenido por la oficina de narcóticos de la Policía en diciembre de 1973 por los delitos de elaboración y tráfico de cocaina.

En su declaración ante la Policía, Mamani Zárate dijo que había fabricado cocaína junto con Francisco Cabezas y Pedro Mamani .Que había facilitado su casa a Cabezas para que se dedicaran los tres a elaborar la droga.

Dijo también Ignacio Mamani que el su padre y su hermano fueron detenidos por INTERPOL un mes antes y que había logrado su libertad mediante el pago de 3.000 por cada uno de ellos.

Francisco Cabezas y Pedro Mamani se encuentran prófugos según informó la policía.

El juicio se siguió contra Ignacio Mamani Zárate hasta el estado de requerimiento en conclusiones.- Como se informó ayer, el Fiscal pidió al Juez la pena de 10 años de prisión contra el procesado por haber alquilado su casa para que fabriquen cocaína.

Según Rector Siles Salinas

UMSA inicia jerarquización y legalización de cátedras

."La Universidad Mayor de San Andrés ha comenzado a enmendar males que arrastraba. Era necesario recomponerlos. Uno de ellos se refiere a las cátedras, cuya jerarquización y legitimización hoy iniciamos con el propósito de alejar hasta la mínima sobra que las pudieran empalidecer".

Los conceptos anotados fueron vertidos por el Rector Jorge Siles Salinas, en la conferencia de prensa que a las 20 horas de anoche propició en su despacho para informar que ayer habían culminado exitosamente las gestiones encaminadas a la superación de la docencia y la pronta iniciación de las clases en la institución académica que dirige.

Calificó como día auspicioso y feliz para la comunidad universitaria de San Andrés la suscripción del acuerdo entre autoridades y representantes estudiantiles, cuya ulterior aprobación por el Consejo Universitario garantiza el trabajar por la consecución inmediata de esas metas.

La primera autoridad de la UMSA dijo que la pronta iniciación de las clases y la jerarquización de la docencia académica, dentro de un marco estrictamente legal, no tiene otro propósito que servir mejor a la propia Universidad y al país, tomando en cuenta su estrecha interrelación y las expectativas de superación nacional.

El Dr. Siles Salinas, al hacer referencias detalladas a las normas legales que rigen a la Universidad Boliviana y a su procedimiento, reconoció como justas las reclamaciones del universitariado para la superación académica y que en ese aspecto había que lamentar que muchas cátedras fueron mal provistas. Añadió que en algunos casos las designaciones fueron por "memorándum" y que ahora el favoritismo se acabó.

Manifestó que los trabajos habían resultado arduos y difíciles, pero que el éxito obtenido recompensaba esos esfuerzos; elogió la parte que había correspondido al Vicerrector, a las personas y organismos universitarios que intervinieron, así como a los estudiantes, de quienes dijo que, al dejar algunas posiciones intransigentes, demostraron confianza y buena fe para el mejoramiento de San Andrés y del país.

El Rector Siles enfatizó que la intransigencia no da frutos positivos y que el resultado registrado ayer constituía una demostración palpable de que el diálogo franco y amplio, así como la bondad de los propósitos buscados, dentro de un marco de respeto y consideración entre las personas y a las ideas opuestas, son una demostración de lo mucho que se puede hacer en el país.

Consejo Consultivo de la Cuenca del Pilcomayo se reune este mes

..Fuentes del Ministerio de Transportes y Comunicaciones informaron que el ¿próximo 24 se reunirá nuevamente el Consejo Técnico Consultivo de la Comisión Boliviana de la Cuenca del Río Pilcomayo, integrado por representantes de organismos estatales, para-estatales y comités de desarrollo departamental.

Las deliberaciones de este organismo comenzaron el viernes pasado y se acordó solicitar al gobierno un aporte económico para la presente gestión.

El propósito principal del Consejo Consultivo es delinear una política referida a la tecnificación y desarrollo del río Pilcomayo, promoviendo y controlando las investigaciones y estudios destinados al aprovechamiento de la Cuenca.

El Ministerio de Transportes atenderá el asunto con el criterio de que el proyecto permitirá mejorar las condiciones, económicas, sociales y culturales de sus habitantes y transformar la región en un polo de desarrollo.

La Comisión Ejecutiva, con sede en Tarija, ha preparado ya algunos estudios de inventariación de los recursos hídricos y naturales de la Cuenca.

REUNION DE CO-DIRECTORES DEL PROYECTO

En octubre venidero, los co-directores del proyecto de la Cuenca del Pilcomayo se reunirán en Asunción. Representantes de Argentina, Bolivia y Paraguay considerarán aspectos relacionados al estudio de la Cuenca del Pilcomayo, a nivel internacional. (ANF)

Serán examinados los nuevos Códigos en materia penal

.Mañana comenzará una reunión de Vocales de la Sala Penal, Jueces de Partido y de Instrucción en la misma materia del distrito judicial de La Paz, con objeto de coordinar la mejor aplicación de los nuevos Códigos Penal y de Procedimiento Penal.

Hasta el 17 de octubre del año en curso se dictarán conferencias relativas al tema central, a cargo de cada uno de los Vocales de la Corte, Sala Penal, un Médico Forense, un juez de Partido y uno de Instrucción.

El primer tema será abordado mañana a las 17, por el Dr. José Flores Moncayo, Decano de la Corte Superior y Presidente de la Sala Penal de la misma. Hablará sobre las "Proyecciones de la Jurisprudencia y Circulares para la aplicación del nuevo Código de Procedimiento Penal".

Solicitada

Carta del Jefe del MNR Dr. Víctor Paz Estenssoro al Pbro. Leónidas Sánchez A.

VICTOR PAZ ESTENSSORO

Lima, agosto 15 de 1974.

Señor Pbro. D.
Leónidas Sánchez Arana,
Secretario Ejecutivo del CEN de Emergencia del MNR,
La Paz, Bolivia.

Muy estimado compañero:

El saber de la conformación de un CEN de Emergencia, del cual Ud. había sido designado Secretario Ejecutivo, fue motivo de gran satisfacción para mí.

No obstante la imagen del partido, como una entidad política atomizada y sin valimiento, que algunos organos de prensa ligados a intereses económicos dominantes, pretenden mostrar, aprovechando la labor disociadora de elementos oportunistas o las intermitentes deyecciones de odio de personas que, en su frustración, actuan visceralmente, lo cierto es que nuestro glorioso MNR sigue siendo la fuerza política por excelencia en Bolivia. No son sólo sus extraordinarias realizaciones, innegables a medida que su proyección se manifiesta en todos los ordenes de la vida nacional, que le dan vigencia. Es también la justeza de sus planteamientos nacionalistas revolucionarios que, en relación con las diferentes experiencias del acontecer político, en los últimos años, de esta parte del continente, resalta como el único camino viable para llevar a cabo transformaciones económicas, sociales y políticas, en beneficio de la colectividad, dentro de las condiciones objetivas dadas en la realidad presente. Pero la magnitud de una agrupación es solo un factor potencial, en tanto no cuente con organismos de dirección adecuados, que lo conviertan en una fuerza real, capaz de actuar decisivamente, al servicio de las clases que lo constituyen. Ese es el valor que tiene la constitución del CEN de Emergencia.

Debo también relievar su nombramiento. Tiene Ud. una vieja militancia en las filas movimientistas, habiendo mantenido firme su posición revolucionaria en las épocas de ejercicio del poder o en los años largos y duros de oposición. Esa constante en su actuación no ha sido óbice -sino más bien motivo- para captar y ponerse a tono con los requerimientos de los nuevos tiempos, marcados, sobre todo, por la preocupación social que, sin embargo, requiere, a la vez, de un gran realismo en la concreción de los planteamientos, para no caer en la esterilidad contraproducente del extremismo infantilista. Además, Ud. ha mostrado poseer valor civil en la expresión y defensa de sus convicciones, cualidad indispensable en las circunstancias actuales en que el nepotismo imperante no admite el menor disentimiento. He ahí las razones por qué valoro de modo especial su designación y tengo fundadas esperanzas en la labor que Ud. ha de cumplir en bien del partido, vale decir, en favor del pueblo.

En próxima oportunidad le escribiré acerca de las líneas generales que, segun creo, deben enmarcar nuestra acción inmediata.

Saludos a los demas cc. del CEN y para Ud. un revolucionario abrazo.

A los maestros jubilados y a la opinión pública

Cochabamba, 29 de Agosto de 1974

A los señores
MIEMBROS DE LA FEDERACION NACIONAL DEL MAGISTERIO PASIVO
La Paz.

Distinguidos colegas:

Con referencia a la II Conferencia Económica Nacional del Magisterio Pasivo, nos cumple transmitirles el sentir de la Asamblea de Maestros Jubilados de este Distrito, que después de un cuidadoso y sereno análisis, hace las siguientes observaciones:

El temario, no contiene problemas sustanciales a los que debe dar solución la Conferencia. En él no se encuentra más que ponencias de menor cuantía y visitas de cortesía.

Los Jubilados del Distrito de Cochabamba, reclaman sus derechos irrenunciables, de acuerdo con los fines para los que se creó la Caja Complementaria del Magisterio Fiscal, como bien indica su nombre, debe complementar la renta otorgada por la C.N.S.S. hasta nivelar con el haber de los maestros activos, tanto más si esta Caja tampoco cumple con los incrementos periódicos contemplados en Ley de Seguridad Social. Ellos no aceptan paliativos que no compensan el elevado costo de Vida.

En tal virtud, los puntos a tratarse fundamentalmente, deberían ser:

1.- Revisar la auditoría y exigir el estudio actuarial de la Caja Complementaria.

II.- Nivelación de las rentas jubilatorias con el haber de los maestros activos.

III.- Racionalización de las asignaciones en la jerarquización.

Ya es tiempo de que la Institución de referencia, está decorosa y lealmente al servicio de los educadores del país, que son los poseedores legales de esta entidad social. Los que ocupan las altas direcciones, no son sino los administradores de esta corporación de solidaridad y beneficencia que olvida la situación paupérrima de las mayorías.

En consecuencia, mientras no se traten con seriedad los problemas económicos que interesen básicamente a los maestros jubilados, la Asamblea ha resuelto NO ENVIAR NINGUNA DELEGACION A LA CITADA CONFERENCIA, a fin de no complicarse con actividades insustanciales propiciadas por los directivos nacionales de nuestra Institución.

Con este motivo, les saludamos atentamente.

Raúl Humerez A.
SECRETARIO DE GOBIERNO.,

Aída M. de Bustamante.
SECRETARIA DE RELACIONES.

HOMENAJE DE CHINA NACIONALISTA .- Ayer se celebró el Día de las Fuerzas Armadas de China Nacionalista. Con ese motivo se realizó un homenaje en el Monumento al Soldado Desconocido. El Embajador de China Nacionalista en Bolivia Pablo T.S. Tseng, acompañado del agregado militar de ese país Tcnl. Lucas Yen Yung-Feng, depositó una ofrenda floral. La fotografía muestra a los representantes de China Nacionalista escuchando los himnos ejecutados por la banda de la Policía Militar.

Un libro de Jorge Siles

Por ESTEBAN BERTOLUSSO

..Jorge Siles Salinas, a través de su libro "Algo permanece en el tiempo", nos lleva consigo, en un diálogo cordial e interesante, a mirar el mundo, los hombres, las culturas, los problemas.

A primera vista puede parecernos una sucesión de temas como un montón de ladrillos que no han llegado a ser casa, o una selva donde la exuberancia de la naturaleza aturde a nuestros ojos más que serenarlos. Luego nos damos cuenta que el autor nos hace pasear por los campos de la vida, que la cantidad de piezas que manipula, diferentes de tamaño y color, dan origen a un mosaico de encantadora belleza. Porque la unidad y el sentido no derivan tanto de las cosas sino de aquel que las mira.

Justamente por eso, se trata de un libro altamente educativo.

El Dr. Siles Salinas en "Algo permanente en el tiempo" nos habla de las ciudades y de los jardines, de la pintura y del cine, de las culturas antiguas y de los novelistas modernos, de la tradición y del cambio, de Dios y de la Iglesia, del Papa y de la juventud, en una palabra de las mil facetas que componen nuestro diario vivir.

Pero su pensamiento se hace profundidad y originalidad en los capítulos dedicados a la historia. El Dr. Siles Salinas es un filósofo de la historia, que no sólo cita con competencia a Agustín, Vico, Bossuet, Hegel, Dilthey, sino que ha logrado una visión personal del acontecer humano.

Incursiona en el alma humana hablándonos de las actitudes ante la muerte, de la necesidad de saber escuchar, "de saber dejarse decir algo", de la virtud, del recogimiento, de la gratitud, de la magnanimidad.

"El ideal griego de la mesura es una de las más bellas enseñanzas que el mundo antiguo puede ofrendar al hombre de nuestros días. El justo término medio únicamente puede lograrse mediante un consciente y empeñoso trabajo del espíritu. Lejos de implicar tibieza, irresolución, indiferencia, la virtud griega de la mesura se reviste de los atributos de la victoriosa decisión y dominio de la razón sobre la tentación de la facilidad", expresa Siles Salinas en uno de sus ensayos.

Lo que "permanece en el tiempo", es esta lección del Rector de la UMSA, que no sólo desde la cátedra sino también desde su libro, sumita en nosotros el aliento filosófico, nos invita a pensar y descubrir el sentido en cada paso y en cada expresión de nuestra existencia.

El hombre vive feliz cuando puede dar el "nombre" a todo lo que le rodea. El Dr. Siles Salinas, como un buen pedagogo, nos ayuda en esta empresa colosal y en el fondo único que los jóvenes quieren realizar, cuando ingresan con seriedad a la Universidad.

- PETER ROGGENKAMP, pianista alemán que ofrecerá hoy un concierto en el Goethe Institut.

Pianista Peter Roggenkamp ofrecerá hoy un concierto

- El pianista alemán Peter Roggenkamp ofrecerá hoy un concierto en el Goethe Institut. La velada musical, que se iniciará a horas 18 y 30, pone punto final a la serie de presentaciones del distinguido visitante. El profesor Roggenkamp ofreció conferencias sobre música moderna y la técnica del piano, desde el pasado lunes, en el Goethe Institut, Universidad Católica y Conservatorio Nacional de Música.

El programa del concierto de hoy incluye las siguientes obras:

Spectre 2 (1967), de Shin-Ichi Matsushita → (1922); Canto melismatico (1957-71), de Wilhelm Killamayer (1927); 6 serielle Inventionen, Op. 16 (1963), de Roland Ploeger (1928); R.K. Sonate (settima-sonata) (1972), de Renato de Grandis (1927); Music for Marcel Duchamp (1947), de John Cage (1912); Klavierstuck IX (1954-61), de Karlheiz Stockhausen (1928); y 5 Préludes (1910-13), de Claude Debussy (1862 - 1918).

EL ARTISTA

Peter Roggenkamp nació en Hamburgo en 1935. Realizó estudios de piano, pedagogía musical y literatura inglesa en la Universidad de Hamburgo. Siguió cursos de especialización bajo la dirección del maestro Stefan Askenase.

Roggenkamp estuvo presente en diversas ocasiones en los Cursos Internacionales de Verano en Darmstadt. Profesor en el Conservatorio Nacional de Música en Lubeck, actualmente se desempeña como director del Departamento de Música de la institución mencionada.

Concurso sobre Juana Azurduy

- El 30 del mes en curso fenece el plazo para la admisión de trabajos destinados al concurso sobre la vida de la Guerrillera Juna Azurduy de Padilla.

El certamen, auspiciado por las Dmas Diplomáticas residentes en el país, tiene el propósito de lograr que la juventud estudiosa del país ponga de relieve la personalidad, lucha e ideales de la Heroína de la Independencia.

Según el informe de la comisión organizadora del evento, los interesados podrán concursar con poemas o ensayos.

Concurso Literario Franz Tamayo

La Dirección General de Cultura de la Municipalidad emitió la convocatoria para el VIII Concurso Anual de Literatura "Franz Tamayo", concurso que comprende los géneros de Ensayo, Novela, Poesía, Cuento y Teatro.

En el certamen podrán participar todos los escritores bolivianos, estén o no radicados en La Paz; las obras necesariamente deberán ser inéditas.

Los patrocinadores del evento han fijado los premios de 12 y 10 mil pesos -más Diploma de Honor y edición de la obra- para los géneros de Ensayo y Novela respectivamente. En cambio para Teatro, Poesía y Cuento ha sido fijada la suma de 5 mil pesos, más Diploma de Honor y la correspondiente edición.

Los premios serán únicos e indivisibles.

Los trabajos serán examinados y calificados por Jurados compuestos por miembros del Consejo Municipal de Cultura, los cuales podrán declarar desiertos los premios, si lo considerasen conveniente.

Los interesados en este certamen deberán entregar sus originales en la Casa Municipal de Cultura "Franz Tamayo", hasta el lunes 30 del presente mes, a horas 19.00 impostergablemente.

Los autores remitirán cinco ejemplares, escritos a máquina en papel tamaño oficio a doble espacio, en sobre cerrado y con pseudónimo. En sobre aparte el nombre y la dirección correspondiente.

Los trabajos que no hubiesen alcanzado premio alguno, serán devueltos en el término de 20 días, contables desde la publicación de los veredictos. Cumplido ese plazo, los originales serán incinerados, no admitiéndose por lo tanto ninguna reclamación.

Por lo que se refiere a las obras premiadas, la Municipalidad hará una edición de mil ejemplares, de los cuales cincuenta serán entregados al autor, otros tantos ejemplares quedarán a cargo de la Dirección General de Cultura; la Biblioteca Municipal "Mariscal Andrés de Santa Cruz" demandará cincuenta para canjes. El resto será entregado, mediante licitación pública, a una empresa privada para su venta.

SILVANA

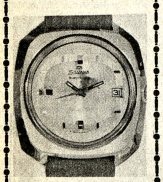

El reloj del Minero

Representantes para Cochabamba:
Relojería Azaji
Casa Mivi
Relojería América
Distribuidores para Bolivia:
HORACIO PEISER.

VIGILE SU PESO
ADELGACE
TOMANDO VITAMINAS

Con ADELGADINA la persona come menos, pero está alimentada por la cantidad de Vitaminas que contiene ADELGADINA.
La ciencia médica ha probado que el conservar el peso no es solamente un problema de estética, sino una verdadera necesidad para conservar la buena salud. ADELGADINA regulariza el metabolismo de los alimentos, impidiendo que se acumulen las grasas en los tejidos.

CALCULADORAS ELECTRONICAS REPARAMOS

Service técnico con especialistas y de gran experiencia en el exterior.
F. Guachalla esq. Ecuador, Edif. San Antonio. Teléfono 42935.

LA EMBAJADA DE ESPAÑA
Y EL
INSTITUTO BOLIVIANO DE CULTURA HISPANICA

Invitan a la conferencia del Botánico español, señor JUAN PAÑELLA BONASTRE sobre el tema

JARDINES DE ESPAÑA

Con proyección de Diapositivas.

Jueves 5 de Septiembre a horas 18.30.
Local del Instituto, Avenida Arce 2458 esquina Plaza Isabel la Católica.

INGRESO LIBRE.

CAJA DE SEGURO SOCIAL DE CHOFERES

CONCURSO DE MERITOS

Se convoca a concurso de Méritos para el cargo de **Cirujano General** en el Centro de Salud de la ciudad de Tarija, bajo las siguientes condiciones:

a) Trabajo a medio tiempo (3 horas)
b) Sueldo básico 2.400 $b. mensuales
c) Requisitos para concursar:
1.- Poseer título de Médico en Provisión Nacional y estar registrado en el Escalafón del Ministerio de Salud.
2.- Tener por lo menos 3 años de experiencia en Cirugía General.
3.- Ser de nacionalidad boliviana.
4.- Poseer Certificado de Compatibilidad para el trabajo a medio tiempo.

Los expedientes deben presentarse en el Centro de Salud de la Caja de Choferes de Tarija, o en el Departamento Médico de la Caja de Choferes de La Paz, Av. Arce No. 2316, hasta el martes 17 de septiembre a horas 6 p.m.

El lector italiano ante las fantasías de García Márquez

ROMA, 3 SET (IPS).- La editorial Feltrinelli ha dado el que probablemente constituye un último paso en la marcha retrospectiva del lector italiano en la obra de Gabriel García Márquez: La publicación de una selección de sus artículos periodísticos escritos entre 1957 y 1960. Algunos años atrás García Márquez era un "Boom", una especie de manía devoradora, que a partir de los estudiantes y los intelectuales de izquierda, en círculos concéntricos cada vez más amplios llegó hasta los empleados que viven en ciudades cercanas a Roma y tratan de amenizar sus largos viajes por tren hacia y desde sus trabajos.

Hoy es algo más que un clásico extranjero. Ha penetrado tan profundamente en la cultura italiana que resultaría difícil aislar su influencia, separarla de los componentes específicamente italianos. Se ha producido, a la inversa, uno de esos fenómenos de trasplante cultural tan comunes en América del Sur, y que los italianos estaban habituados a vivir sólo en relación con Alemania, Francia o Estados Unidos.

Como en casos similares, conviene observar que el García Márquez de los italianos es el mismo de los latinoamericanos, y mucho menos el de los colombianos.

Su realismo mágico, que en Colombia no es sino la iluminación política de lo cotidiano, se inserta en Italia en esa América fabulosa que, pese a la emigración y al comercio, continúa tan mal conocida como mitificada esa América inventada por una necesidad de fantasías que, siglos atrás, llevara a una Américo Vespucio o a una Pigafetta a tejer sus mentiras fenomenales.

Este desencuentro, que vuelve a la literatura trasplantada otra cosa, otra obra, se convierte en verdadero peligro cuando, como en este caso, se publica periodismo, crónica, "caliente". Los artículos que García Márquez hizo entonces para la revista "Momento" de Caracas son una excelente muestra de ese periodismo vehemente, activamente participante, que se desarrolló en América Latina en la década del 60 y del que Rodolfo Walsh es probablemente el principal exponente. Ese periodismo que recuerda, por sus características, sólo al John Reed de la revolución rusa y la mexicana, pero fuera del contexto no hacen sino reforzar el mito de la América fabulosa, donde todo puede suceder.

La fuga de Patricio Kelly, por ejemplo, disfrazado de mujer No es sino con un dejo de decepción que los intelectuales italianos se enteran que el mágico personaje no es sino un "agente provocador", un espía doble, triple o múltiple, de esos tan corrientes que en Italia Julian, y a los que les falta, simplemente el ojo periodístico que ilumine su miserable personalidad con algo de humor.

"Ah, era eso", contestan desencantados, y siguen buscando en García Márquez ese mundo maravilloso que, en realidad podrían ver mirando con ojos ingenuos por sobre el borde del libro que leen en el metropolitano de Milan.

ESCRITOR ABANDONARA LA URSS

MOSCU, 3 (AP)- El teólogo y escritor disidente Anatoly Levitin-Krasnov fue autorizado a emigrar a Occidente, según revelaron hoy sus amigos.

Levitin-Krasnov, miembro activo del movimiento oficioso de derechos civiles aquí, recibió ayer un visado de salida y se espera que abandone la Unión Soviética la semana próxima, dijeron los informantes.

Aunque el escritor es cristiano ortodoxo, su visa es para viajar a Israel. Un importante número de disidentes han sido autorizados a emigrar al extranjero vía Israel desde que las autoridades comenzaron a permitir la salida de un gran número de judíos tres años atrás.

Hace seis meses, el gobierno se negó a permitir que Levitin-Krasnov aceptara una invitación del Arzobispo Juan, metropolitano ortodoxo ruso de San Francisco, para visitar los Estados Unidos.

Pocas de las obras de Levitin-Krasnov- que censuran tanto la actitud soviética oficial hacia la religión como el papel desempeñado por la iglesia ortodoxa- han sido publicadas aquí.

El escritor pasó unos diez años en campos de trabajo por sus escritos y fue liberado el pasado año tras cumplir dos años de una sentencia de tres por la acusación de violar la ley de separación entre la Iglesia y el Estado.

- Los excursionistas universitarios de San Andrés aparecen sentados sobre las ruinas de los grandes bloques monolíticos de Tihuanacu, durante el paseo del pasado domingo a Laja y Tihuanacu. En el primer plano de la fotografía aparece el Rector de la UMSA, Dr. Jorge Siles Salinas y su familia, junto a la Arq. Teresa Gisbert, guía de la excursión.

ARTE Y CULTURA

DIBUJO DE REMBRANDT, conservado en la Biblioteca de la Universidad de Varsovia.

UNA BIOGRAFIA DE THOMAS MANN

AUTOR: Roman Karst
TITULO: Thomas Mann: Historia de una disonancia.
COLECCION: Breve Biblioteca de Balance. Barral Editores.

Pocos intelectuales y artistas europeos resultan en su biografía y en los significados de su obra tan directamente contextuales a las vicisitudes de la cultura y de la historia de Europa como Thomas Mann.

Roman Karst, catedrático de germanística en la Universidad de Nueva York, emprende en esta obra una tarea de renovación de la imagen de Thomas Mann para lo cual lo elige como símbolo claro del antagonismo y de la disociación de la Alemania ACTUAL. En efecto, el trasfondo de su obra, testimonio profundo de lo que realmente está ocurriendo en el mundo que fabula, permiten considerar a T. Mann como representante típico del alemán medio.

El autor no sólo realiza la indispensable investigación biográfica sino que a partir de las novelas del gran escritor alemán, hace un detallado análisis de la historia contemporánea alemana. Comienza con el estudio de la decadencia de la civilización burguesa que representa Los Buddenbrooks para pasar más adelante al estudio de la época republicana de Weimar que señala El espíritu y esencia de la República alemana y acabar con la dictadura nazi con su parálisis de las mentes y acabando descrita en Dr. Faustus.

La obra reúne la más completa documentación y podemos considerarla como una importante biografía, además de ser un serio estudio crítico sobre la totalidad de la obra manniana, así como sobre la naturaleza del hombre alemán en el siglo XX.

FRANCES
HOY NUEVO TRIMESTRE DE CLASES EN LA ALIANZA FRANCESA
INSCRIPCIONES ABIERTAS
Cursos para PRINCIPIANTES - MEDIOS y AVANZADOS
Curso especial de interpretariado y traductorado
Curso de gimnasia femenina - Corte y confección - Guitarra y Charango
Curso de Ikebana (ARTE FLORAL)
Av. 20 de Octubre 2041 Teléfono 25022

HOY SALE A LA VENTA

la obra esperada por todos los bolivianos

Un enfoque serio sobre Bolivia y sus posibilidades

De un autor comprometido con el progreso

JOSE ROMERO LOZA
BOLIVIA:
NACION EN DESARROLLO

Un verdadero esfuerzo editorial
ESTA USTED INVITADO

EDITORIAL Y LIBRERIA "LOS AMIGOS DEL LIBRO"
La Paz: Mercado 1315 - Cochabamba: Casilla 450

CORPORACION MINERA DE BOLIVIA

Invita a los señores representantes y firmas proveedoras, a recoger los pliegos de especificaciones de la Secretaría de la Comisión de Adquisiciones, 4to. piso, Edificio Central, correspondientes a los siguientes pedidos:

28910 REPUESTOS PARA MESAS CONCENTRADORAS
29218 REPUESTOS PARA CARGADORES DE BATERIA
29621 REPUESTOS PARA INSTRUMENTOS DE MEDICION

GERENCIA DE ADQUISICIONES
La Paz, septiembre 3 de 1974

Centro Interamericano de Comercialización de la OEA
División de Fomento a las Exportaciones "FOMEX"
del Banco Central de Bolivia
Corporación de Desarrollo de Cochabamba "CORDECO"

INVITACION AL TERCER CURSO INTENSIVO DE COMERCIALIZACION INTERNACIONAL

OBJETIVO DEL CURSO.

Proporcionar al participante una visión de tipo macroeconómico, que le permita situar correctamente los tópicos siguientes dentro de sus reales perspectivas.

-Ofrecer una visión general de las áreas de comercialización y de gerencias de comercialización.

-Proporcionar adiestramiento básico en las técnicas y métodos de comercialización internacional en general y en las técnicas de exportación en particular.

-Despertar, fomentar y fortalecer la conciencia exportadora entre las empresas e instituciones que puedan competir con sus productos o servicios en los mercados externos, o que puedan contribuir con su acción a alcanzar este fin.

-Capacitar a los participantes para desarrollar estrategias competitivas que permitan introducir los productos nacionales en los mercados externos.

-Familiarizar a los participantes con algunas de las instituciones, regulaciones y mecanismos nacionales e internacionales que puedan utilizar para facilitar los esfuerzos de exportación.

METODOLOGIA Y PROGRAMA.

Para la mejor ejecución del programa, se han reunido los más eficientes y modernos métodos de enseñanza y adiestramiento empresarial, los cuales serán transmitidos por expertos profesores del CICOM y técnicos nacionales.

El contenido del programa es eminentemente práctico y de aplicabilidad inmediata enfocando los temas más importantes en las áreas de comercialización nacional e internacional. Su orientación formativa es del tipo gerencial centrada en la toma de decisiones. El programa combina los siguientes métodos:

Clases activas; discusión de "Casos" o situaciones acaecidas en empresas o instituciones reales; estudio y selección de problemas reales en exportaciones y elaboración de un proyecto de investigación.

MATERIAL DIDACTICO

El material didáctico a ser utilizado durante el curso será distribuido a todos los participantes en forma gratuita a la iniciación del mismo.

REQUISITOS PARA PARTICIPANTES.

a) Ser patrocinado por institución o empresa pública o privada, que tenga relación con el sistema de comercialización local o nacional.

b) Los interesados deberán presentar carta, solicitando su participación y adjuntando curriculum vitae.

c) Desempeño en puestos de jerarquía, de preferencia, con capacidad de tomar decisiones en materia de exportaciones.

d) Compromiso formal de dedicación exclusiva al curso y a las actividades que se le señalen, durante el tiempo que dure el programa.

e) Las empresas patrocinadoras se harán cargo de pasajes y viáticos de los participantes del interior.

DURACION DEL CURSO

El curso se desarrollará intensivamente entre el 30 de septiembre y 18 de octubre, habiéndose programado sesiones diarias de 4 1/2 horas en promedio.

LUGAR.

El curso se efectuará en la ciudad de Cochabamba.

INSCRIPCIONES.

Las inscripciones de participantes se encuentran abiertas a partir de la fecha, hasta el 28 de septiembre en:

División de Fomento a las Exportaciones-FOMEX - del BANCO CENTRAL DE BOLIVIA, calle Ayacucho N° 277. Telf.: 25986 Casilla N° 5947 La Paz.

Corporación de Desarrollo de Cochabamba CORDECO-Cochabamba.

Oficina Técnica Regional del BANCO CENTRAL DE BOLIVIA. Calle Jordán N° 3712 Casilla N° 529 Cochabamba.

Oficina Técnica Regional del BANCO CENTRAL DE BOLIVIA. Santa Cruz, calle Beni N° 169.

La Paz, 2 de septiembre de 1974.

Agenda Femenina

ULO DE MUJERES ODISTAS
oy a horas 14:30 en su taría de la Asociación de distas se realizará una n-trabajo de esta pación. Se ruega puntual encia.

IF
l Consejo Ejecutivo nal de CONIF se reúne na a horas 10:30 en su etaría de la Plaza zuela.

TRO FEMENINO OPOCACHI ALTO
El próximo viernes 6 a horas se realizará la primera ón del nuevo directorio de nstitución y el té de agasa- as socias que cumplen años te el mes. El acto tendrá en su sede social de la Reseguín 1968.

UNTARIAS DEL ITUTO DE ABILITACION
El viernes 13 tendrá lugar la n mensual de las damas ntarias del Instituto de bilitación Ana Wasson.

TRO SOPOCACHI MONTICULO
Las damas que integran agrupación se reunieron ayer en un té rummy en el salón parroquial.

CENTRO FEMENINO "20 DE OCTUBRE"

Las componentes del Centro Cultural Femenino "20 de Octubre" rendirán un homenaje póstumo al Tcnl. Rafael Pabón al cumplirse el 40 aniversario de su fallecimiento. El acto se realizará en el Círculo Militar hoy a horas 18:30.

ALIANZA PANAMERICANA DE MUJERES MEDICOS

Efectuará su reunión mensual hoy a horas 18:30 en su sede del Colegio Médico.

DAMAS VALLEGRANDINAS

La Asociación de Damas Vallegrandinas agasajó con una cena a la delegación del Colegio Nocturno Mixto "Vallegrande" en la residencia de la Vicepresidenta de esa institución, señora Lina de Eid.

CONCURSO DE LA CIM

Durante la próxima Asamblea General de la Comisión Interamericana de Mujeres a realizarse en Washington del 16 al 23 de este mes se dará a conocer el nombre de la ganadora del concurso auspiciado por esta entidad, que tuvo como tema "Participación Política de la Mujer en los Países Americanos - Medios para promover una mayor participación femenina en la política". En esa ocasión se entregará a la ganadora el premio de dos mil dólares.

Nuevas revelaciones en un libro sobre Eva Duarte de Perón

MADRID, 3 (AFP).- Un libro basado en las memorias del profesor Ignacio Ara, quien embalsamó el cadáver de Eva Perón en 1953 y que revela al parecer aspectos mantenidos en secreto hasta ahora, aparecerá proximamente aquí.

El libro, titulado "El caso de Eva Perón", revela según los editores "el secreto tan largamente callado de la momificación de quien fuera primera dama argentina", e incluye fotografias del cadáver de Eva Peron tomadas en el año que duraron los trabajos.

Figuran allí también el reconocimiento del cuerpo, hecho por Ara tres años atrás a pedido del general Perón, cuando le fue entregado el cadáver trasladado desde Italia.

Fotografías del cadáver en la actualidad y conversaciones de Ara con Perón, con el ex Presidente argentino Héctor Cámpora y otros políticos argentinos, aparecen también en el volumen, que editará en la segunda semana de septiembre la editorial "CVS ediciones".

- ALPACA.— Las modelos muestran dos creaciones de la diseñadora nacional Daisy Wende realizadas en alpaca. Se trata de un abrigo sport en alpaca salvaje combinada de línea militar y una capa de alpaca blanca ideal para las noches frías.

Se hará evaluación sobre las riadas

Se reunirán hoy en la Alcaldía Municipal las comisiones que realizan trabajos de evaluación sobre desastres de las últimas riadas. Rendirán un informe de sus actividades realizadas en los últimos días.

La comisión de financiamiento y la que tiene a su cargo la ubicación de los damnificados, en un proyecto de construcción de viviendas de emergencia están formadas por personeros de los Ministerios de Defensa, Urbanismo y Vivienda, Consejo Nacional de Vivienda y Alcaldía Municipal.

- AGREGADO MILITAR.— Un aspecto de la recepción ofrecida en Montevideo, Uruguay, por el Coronel Alberto Luna Pizarro, Agregado Militar a nuestra Embajada en ese país, con motivo de celebrarse el Día de las Fuerzas Armadas Bolivianas. Rodean al anfitrión y a la señora se Luna Pizarro, altos jefes del ejército uruguayo.

Sociales

REUNIONES

El Encargado de Negocios a.i. del Brasil y la señora de Hildebrandt ofrecerán una recepción el próximo sábado con motivo de celebrar la Fiesta Nacional de su país.

El Primer Secretario de la Embajada de los Estados Unidos de América y la señora de Ravndal recibirán a un grupo de sus relaciones en una recepción a realizarse el viernes a horas 19.30

Para presentar al Consejero de la Embajada Alemana, Dr. Gerhard Braumueller, el Embajador de ese país y la señora de Racky ofrecen esta noche una recepción.

COMPROMISO

En días pasados se formalizó el compromiso matrimonial de la señorita María Eugenia Torrico Lohse con el Ing. Carlos Iporre Zambrana.

Ha quedado formalizado el compromiso matrimonial de la señorita Miriam Valle Calderón con el señor Jorge Diaz Romero Arce.

- AGASAJO.— Socias del Centro Femenino de Sopocachi Alto se reunieron en un té de agasajo para homenajear a las damas que cumplieron años durante el pasado mes de agosto. En la foto posan para el fotógrafo en un instante de la reunión.

BODAS DE DIAMANTE PEREZ-ALCALA

60 AÑOS DE VIDA MATRIMONIAL

La conocida y distinguida familia potosina Pérez Alcalá, hoy festeja en la ciudad de Cochabamba el 60 aniversario matrimonial de sus queridos padres Dn. Ricardo Pérez y Doña Fausta Alcalá; este acontecimiento nos hace ver el precio justo de una vida de comprensión y solidaridad.

Don Ricardo Pérez fue siempre un hombre metódico, de una voluntad férrea para el trabajo, bondadoso y justo en sus actos. Tales virtudes lo condujeron a ser un hombre de empresa, considerándolo un pionero de la explotación del cobre. En agricultura y ganadería fue el primer importador de ganado caprino de la raza Nubia, mejorando de este modo toda una gran región de comunidades de Nor Chichas del Depto. de Potosí. Su sensibilidad humana y el amor al campesino le llevó a solucionar el problema de la educación, con su empeño y su influencia hizo fundar cinco núcleos escolares que están situados en la comunidad de Quirve, Chajna, Tapchiquira, Chelejla y Carincho. Esta vida sencilla, generosa, amante de la naturaleza pudo influir en la formación y personalidad de sus nueve hijos.

Doña Fausta Alcalá nacida en Potosí, familia que remonta de origen Venezolano, siendo una esposa muy joven pudo acompañar a su esposo con la madurez de una mujer de gran visión para forjar la educación y profesionalización de sus hijos; es una dama generosa de gran energía y de carácter firme. Así esta pareja feliz que vive con sencillez, amor a su prójimo y a Dios, pudo formar hombres útiles a la Patria. Los nueve hijos son dignos del esfuerzo y perseverancia de sus padres: Ismael Pérez Alcalá, el primogénito, es licenciado en Economía y Derecho, defendió a la Patria 2 años en la campaña del Chaco, fue Diputado Nacional, Catedrático de la Universidad Tomás Frías durante 28 años, culminando su carrera como Rector de esta Universidad.

Raúl Pérez Alcalá, Ingeniero Agrónomo, Entomólogo, colaborador y ayudante de cátedra del sabio Dr. Martín Cárdenas en los años 1940-1946. Tiene muchas obras científicas escritas, como: "El estudio de las hormigas Atta", "El pan en Bolivia", primer organizador del jardín botánico en la ciudad de La Paz. Ministro de Agricultura en 1960 a 1962 y Prefecto del Depto. de Potosí.

Benedicto Pérez Alcalá, industrial minero es el hijo que desde muy joven acompañó a su padre en la industria minera, actualmente es considerado como uno de los mayores productores de cobre.

Juan Pérez Alcalá Dr. en Veterinaria, actualmente se dedica a la explotación del cobre.

Wanda Pérez Alcalá de Morales, Visitadora Social y enfermera (fallecida) dejó 4 hijos, actualmente son estudiantes universitarios.

Emma Pérez Alcalá de Torrico, Ingeniero Agrónomo casada con el arquitecto Jorge Torrico Ordoñez, descolló en su vida profesional, desempeñando cargos de importancia, fue Jefe del mercadeo del S.A.I. Sub Jefe de Créditos del Banco Agrícola de Bolivia.

Natalia Pérez Alcalá de Uzquiano casada con el industrial José Uzquiano Alcázar, Secretaria Comercial, en su juventud sobresalió en el arte escénico de Potosí.

Jaime Pérez Alcalá (fallecido) licenciado en Derecho, dirigente universitario, Secretario General de la F.U.L. de la Universidad Tomás Frías de Potosí.

Ricardo Pérez Alcalá, el benjamín de la familia, egresado de la academia de Bellas Artes de Potosí y egresado Arquitecto de la U.M.S.A., artista nacional, obtuvo el gran premio "Pedro Domingo Murillo" 1971. Gran Premio 14 de Septiembre 1971. Autor de los Murales de la Casa de la Cultura de la ciudad de La Paz. Efectuó exposiciones en el exterior (Moscú, París, Brasil, Quito). Entre sus obras de importancia se puede señalar: Proyecto concurso mundial Plaza Giron Cuba 1963, Iglesia Cordi Mariana de la Avenida Busch, premio y medalla de oro por la mejor construcción de vivienda en Cochabamba 1971.

El vivir más de ochenta años es hacer en la tierra un viaje de ida y vuelta porque tuvieron la oportunidad y la alegría de ver a sus hijos con hogares bien establecidos, a la fecha cuentan con 48 nietos y 6 bisnietos.

L.H.

- MISION CHILENA.— Un aspecto de cóctel ofrecido por el Cónsul General de Chile en honor del Ministro de Coordinación Económica de Chile, Ing. Raúl Sáez y del Asesor Político del Ministerio de Relaciones Exteriores, Enrique Bernstein. En un aparte conversan animadamente el Ministro de Industria y Turismo Cnl. Miguel Ayoroa, el Subsecretario de Industrias Juan Pereira Fiorilo y el Ministro chileno, Raúl Sáez.

Segundo seminario de la mujer joven

Veinte líderes juveniles representantes de los nueve departamentos de nuestro país, toman parte en el Segundo Seminario Nacional de la Mujer Joven. Este evento auspiciado y organizado por el Comité Boliviano de Cooperación a la CIM y la Asociación de Guías Scouts, se lleva a cabo en el Colegio Domingo Savio en Calacoto. Dicho seminario cuenta con la participación de expertos en planificación, psicología social, desarrollo y comunicación social.

Los temas a tratarse en esta oportunidad son: Rol que cumple la juventud en Bolivia, poniendo énfasis en la mujer joven. Conceptualización de Desarrollo, principios y participación. Canales de participación de la mujer joven en el proceso de toma de decisiones. La comunicación como medio de las relaciones humanas. Todos estos temas serán analizados en base a la experiencia de la problemática de la mujer joven de los diferentes lugares del país. El Seminario se prolongará hasta el próximo viernes.

Fallecimientos

En la paz del Señor y confortada con los auxilios de la Santa Religión Católica, ha dejado de existir la que en vida fue

Sra. MARCELINA FIGUEREDO Vda. de SALINAS
(Q. E. P. D.)

Germán y Freddy (ausentes) hijos; Oscar Figueredo, hermano; los nietos, primos, sobrinos y demás familiares ruegan a sus amistades, en especial a los residentes coroiqueños y personas piadosas se dignen asistir a la traslación de los restos mortales de la extinta al Cementerio General el día de hoy miércoles 4, a hrs. 16 (4 de la tarde).
El cortejo fúnebre partirá de la sede de Jubilados Ferroviarios, Avda. Perú 257.

La Paz, septiembre de 1974

En la paz del Señor y confortado con los auxilios de la Santa Religión Católica, ha dejado de existir el que en vida fue ejemplar y abnegado hermano: Sr.

EDUARDO VERA VEGA

María Isaura Vera y Josefina Vera. vda. de Parrado hermanas, Luz de Fernández (ausente) y Wilma P. de Rojas sobrinas, Jaime Fernández (ausente) y Alex Rojas, sobrinos políticos; los nietos y demás familia, ruegan a sus amistades y personas piadosas se dignen asistir a la traslación de los restos mortales del extinto al Cementerio General, el día miércoles 4 del presente a horas 16.oo p.m. El cortejo fúnebre partirá de la Av. Perú No. 321. Atención que comprometerá la gratitud de la familia doliente.
SERVICIOS FUNERARIA ALIAGA FIGUEROA 773 Tels. 35676 - 64800.

Ha dejado de existir confortada con los santos auxilios de la Santa Religión, la que en vida fue digna esposa y madre:

Sra. LILY OCAMPO de AUZA
(Q. E. P. D.)

Mario Auza Valdivia, esposo; Pablo Marcelo y Pedro Gonzalo hijos; Tte. Cnl. Guido Ocampo Aguilar Wilfredo Ocampo Aguilar, hermanos; Hilda Azero, Teresa Torrez Goitia, hermanas políticas; Delia vda. de Ocampo, madre; los tíos, sobrinos, primos hermanos y demás familia ruegan a sus amistades personas piadosas y en forma especial, Club de Leones, Oclaf, Cursillos de Cristiandad, Cooperativa de Ahorro y Crédito María Auxiliadora, Club de Tennis La Paz, Automóvil Club Boliviano, Club Bolívar, Damas de la Parroquia María Auxiliadora y El Montículo se dignen concurrir a la Misa de cuerpo presente a horas 15 p.m. y a la traslación de los restos mortales de la extinta al Cementerio General el día de mañana jueves 5 del presente horas 16 p.m. (4 de la tarde).
El cortejo fúnebre partirá de la calle Pedro Salazar No. 77.
Favor que quedará eternamente agradecida la familia doliente.
SERVICIOS FUNERARIA ALIAGA FIGUEROA 773 Tels. 35676-64800.

"BOLIVAR" S.A. DE SEGUROS participa el sensible fallecimiento de la que en vida fue su asegurada.

Dña. EUFROCINA ANEIDA Vda. de NOGALES
(Q. E. P. D.)

Matilde, Estela, Adelina, Angélica, Concepción (ausentes) y María hermanas, Aida de Vidaurre, Estela de Marza, Jorge Prado, José Prado (ausentes), Abel Vidaurre y Daniel Marza sobrinos; y demás familia ruegan a sus amistades y demás personas piadosas asistir a la misa de cuerpo presente a hs. 15 p.m. y a la traslación de los restos mortales de la extinta al Cementerio General el día de hoy Miércoles 4 a hs. 16(p.m.)
El cortejo fúnebre partirá de la calle Narciso Dulón Nº 692 Barrio Comibol-Villa Fátima).
Favor que comprometerá la gratitud de la familia doliente.

La Paz, septiembre de 1974

Misas

Agradecimiento e Invitación

Cap. de Navío José Vargas Valenzuela, esposo; Juan, Rosario, Martha, Roxana, Yolita, Rocío y Domingo Alberto Vargas Rivero, hijos; Juana vda. de Rivero, madre; Alicia vda. de Vargas, madre política; Hugo, María Luisa, Elba, Oscar, Fernando, Roberto, Martha, Nora, Rolando, Carlos (ausentes) y Luis Vargas, hermanos políticos, los tíos, primos y familiares de la que en vida fue ejemplar esposa y digna madre:

Sra. YOLANDA RIVERO de VARGAS VALENZUELA
(Q. D. D. G.)

Al tiempo de expresar su agradecimiento a los parientes y amigos de la ciudad, el interior del país y el exterior que hicieron llegar sus condolencias, invitan a Ud (s) a la misa que recordando los ocho días de su llorado fallecimiento, se mandará a oficiar el día de hoy miércoles 4 a horas 11.30 en el templo de "María Auxiliadora".
La familia doliente quedará profundamente agradecida por su asistencia a este acto de piedad cristiana. El duelo se despide por tarjeta.

La Paz, 4 de septiembre de 1974

La esposa y los hijos del que en vida fue

Sr. Prof. JOSE SANDOVAL SAAVEDRA
Q. D. D. G.

Ruegan a sus parientes, amigos, al personal de Planeamiento Educativo y demás personas piadosas a la santa misa, que recordando el segundo año de su llorado fallecimiento, se oficiará el día jueves 5 de septiembre en el templo de María Auxiliadora a Horas 19.
Su asistencia será agradecida por la familia doliente.

AGRADECIMIENTO E INVITACION

Concepción vda. de Gorriti, Edelmira vda. de Mitta, Demetrio, Roberto, Isabel Vera, hermanos, Carmen, Elba, Hugo, Carlos, Blanca, Antonio, Rodolfo, Irma, Adolfo, Alicia, Rosa y Adela sobrinos y demás familiares de la que en vida fue abnegada y ejemplar hermana y tía.

Srta. MARIA TERESA VERA PEREZ PATON
Q. E. P. D.

Agradecen profundamente a sus relaciones, invitan a la misa recordando los ocho días de su llorado fallecimiento que se llevará a cabo el día de hoy miércoles 4 del pte. mes a hs. 11.30 en el templo de San Pedro,
El duelo se despide en la puerta del templo

Misas

Los familiares de la

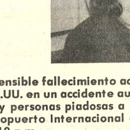

Srta. SILVIA MACHICADO VELASCO
(Q.E.P.D.)

tienen el sentimiento de comunicar su sensible fallecimiento acaecido en la ciudad de San Francisco, California, EE.UU. en un accidente automovilístico e invitan a sus relaciones, amigos y personas piadosas a recibir los restos mortales de la extinta en el Aeropuerto Internacional de El Alto mañana jueves 5 del presente a horas 10 p.m.

INVITACION RELIGIOSA

En la ciudad de Potosí ha dejado de existir el que en vida fue

Reverendo Padre JOSE MONTERO MALLO
Q. E. P. D.

Hilda Montero v. de Saavedra, Sofía Montero de Revollo, Dr. Alfredo Mallo, hermanos, Jorge Revollo Urquizo, Carmela Quiroga v. de Montero y María Cristina de Mallo, hermanos políticos, sobrinos y sobrinos políticos expresan su gratitud al pueblo de Potosí que en impresionante acompañamiento demostró su cariño y pesar. En igual forma a todas las entidades religiosas, autoridades, parientes y amigos por su condolencia y ofrendas florales en el día del sepelio. Además, invitan a los parientes y amigos de la ciudad de La Paz a la misa que recordando los ocho días de su sensible fallecimiento, se celebrará el día de mañana jueves cinco a horas nueve en la Iglesia de la Merced ceremonia cumplida por los Reverendos Padres de la Comunidad.
Todas estas demostraciones de fe cristiana serán eternamente reconocidas por la familia doliente.

La Paz, 4 de septiembre de 1974

La familia del que en vida fue

Don VICTOR ZALLES GUERRA
Q. E. P. D.

Invita a sus parientes, amigos y personas piadosas, asistir a la misa que en sufragio de su alma y recordando los dos años de su sensible fallecimiento, mandará oficiar el día de mañana jueves 5 del presente a horas 11 a.m. en el templo de María Auxiliadora (Av. 16 de Julio)
La familia agradecerá su asistencia a este acto de piedad cristiana.

La Paz, septiembre de 1974

AGRADECIMIENTO E INVITACION

José de la Riva Castrillo esposo, José, Ramiro, Guadalupe y Rita de la Riva Unzueta hijos y familia de la que en vida fue abnegada y ejemplar madre

Dña. NANCY UNZUETA de DE LA RIVA
Q. D. D. G.

Expresan su profundo agradecimiento a todas las personas, amigos, parientes y en forma especial a todo el personal de la Dirección General y Administración Distrital de la Renta Interna, Cooperativa de Ahorro y Crédito San Pedro de La Paz Ltda., Cooperativa Educacional Obrajes y demás instituciones que hicieron llegar sus sentimientos de dolor y ofrendas florales, e invitan a la misa que en sufragio de su alma y recordando los ocho días de su llorado fallecimiento, mandarán a oficiar el día de hoy miércoles 4 de septiembre a horas 19 y 10 en el templo de San Juan de Dios, y el día de mañana jueves a Hs. 11 y 30 en el templo de Los Carmelitas (Av. 20 de Octubre).
Favor que comprometerá la eterna gratitud de la familia doliente.
No circulan invitaciones especiales. El duelo se despide por tarjeta.

La Paz, 4 de septiembre de 1974

LA RECONCILIACION, CAMINO.....

(Viene de la página 3)

permanecer yo mismo, si lleva a la disminución de mi personalidad en el grupo social, a la desaparición de mi persona y, por eso mismo, a la desaparición de mi libertad, mi fidelidad y de mi fe.

Pablo VI recuerda sobre el particular la prescripción de San Pablo: "Y no os acomodéis al mundo presente..." (Romanos, 12, 2). La reconciliación no se identifica con el indiferentismo moral o religioso. Juan XXIII insiste mucho en ello en la Pacem in terris (n. 157).

La reconciliación ecuménica, tal como ella se ha desarrollado y vivido después del Concilio, ha sabido evitar este riesgo y ha tomado como ley buscar juntos una conformidad siempre mayor a Cristo-Verdad. Habrá que decir lo mismo del diálogo fraternal con las otras religiones.

5) En todo caso, aun cuando el respeto de las "exigencias de la doctrina de la fe" obliga a "esperar con confianza" la hora de la total reconciliación colectiva en este campo (cfr. Pablo VI, Audiencia General, 10 abril 74), ello no debe ni suprimir ni retardar el diálogo, la amistad, la colaboración, al nivel de las personas presentes (Pacem in terris, 157-160)

Esta distinción, al mismo tiempo que el deber de consistencia cristiana, se aplica con mucho mayor propiedad todavía a la colaboración con todos los hombres de buena voluntad que profesan "falsas teorías filosóficas" y, por tanto, a la reconciliación con ellos a nivel personal.

III

LA RECONCILIACION: UN DEBER, UNA SOLUCION

La reconciliación, distinguida de sus caricaturas, no es solamente un derecho, es un deber.

Un deber confirmado por la historia, verificado y vivido por la sabiduría de los pueblos. La política interior y exterior de los Estados, para arreglar sus diferencias, utiliza desde tiempos inmemoriales la negociación, la conciliación, el compromiso. Ella prepara el resultado final - una alianza, un tratado de paz-, por una serie de etapas progresivas: conversaciones, treguas, armisticios. La vida cívica e internacional sería inevitable sin estos acuerdos que se incorporan seguidamente con mayor o menor rapidez en la historia de las civilizaciones.

Dos hechos contemporáneos, en todo caso, dan testimonio de ello: la reconciliación de los pueblos beligerantes inmediatamente después del horror de la última guerra mundial y la reconciliación ecuménica. ¿Quién hubiera podido predecir hace sólo 30 años estos dos resultados indiscutibles? ¡Y cuántos otros ejemplos podrían citarse!

Una solución ofrecida por Dios.

Todo esto se comprende mejor cuando, superando el nivel de la razón y de la experiencia, se vuelve a las fuentes de la fe. En la fe, la reconciliación antes que un deber es una solución. La solución fundamental, el camino hacia la paz. La reconciliación de los hombres entre sí deriva directamente de la reconciliación de Dios con el hombre, de la reconciliación que El nos ha ofrecido mediante la muerte de su Hijo (Rm., 5, 10). Gratuita, pero no por ello ofrecida sin más. Este don no es ni impuesto ni completo: no se trata de una amnistía mágica. Cada hombre, cada comunidad humana, está llamado a realizar en sí mismo y en concreto esta paz así adquirida y prometida. El Cristo resucitado continúa actualizándola por el Espíritu Santo a lo largo de la historia. La reconciliación en San Pablo es sinónimo de redención, liberación, santificación. Evoca, pues (y la etimología lo confirma) una idea de cambio, de progreso y de refuerzo.

Lejos de ser un retorno al pasado, un inmovilismo conservador y desmovilizador, una apología del "statu quo", la reconciliación cristiana es, por su misma esencia, una mejoría con referencia a lo que existía antes de la ruptura, una opción y una garantía para el futuro. Ella aporta ideas nuevas, caminos en los que a los amigos de ayer - hechos después enemigos- no se les había ocurrido pensar. Ella logra poner fin a los conflictos abriéndoles nuevos caminos que cambian los términos del problema. La reconciliación no moviliza, pues, sólo el corazón y la humildad, sino también la imaginación y las fuerzas vivas de los antiguos adversarios para una acción común, una construcción inédita, en una palabra, para una paz diferente y original.

Por la paz, por el futuro

Cuando Pablo VI afirma con tanta insistencia la conjunción "renovación reconciliación" anuncia no solamente los objetivos del Año Santo, sino los ejes mismos de la paz.

En efecto, una y otra ponen en juego una realidad fundamental, que se corre el riesgo de olvidar en el ardor de la lucha por la justicia: la sociedad no es sólo conflictiva; es también, y principalmente, una comunión. Lo que une a los hombres, por naturaleza y por gracia, es más fuerte que cuanto los divide. El instinto comunitario es universal. Es el constructor de la paz y de la civilización. La ayuda mutua, la solidaridad, la amistad, el amor, hacen y son la sociedad misma, la "familia humana". Se trata de hechos sujetos al examen científico de la sociología y de la historia.

A este dato de experiencia la Revelación aporta la explicación y la dimensión nueva de la palabra, del ejemplo y de la resurrección de Cristo. El Espíritu de Dios opera en el desarrollo de la historia. El amor que nace de El es más fuerte que el odio y que la muerte. Reconciliarse en nombre de este amor, que no puede acomodarse, ni a la injusticia ni a la mentira, no es traición ni sueño: ¡es más bien hacer del amor humano causa de la historia y de su progreso!

Por una pastoral de la paz mediante la reconciliación

Debiera instaurarse toda una pastoral, toda una educación, toda una espiritualidad de la reconciliación. Porque la Iglesia ha recibido de Dios y lo ha confiado a cada uno de sus miembros, "el ministerio de la reconciliación" (2 Cor., 5, 16-20)

¿Dán hoy éstos un testimonio de ella? ¿Lo dan en la vida civil? ¿Lo dan al interior de la Iglesia?

¿Qué significan esas "contestaciones", verticales y horizontales, en el seno del pueblo de Dios? El Santo Padre abordó y esclareció muchas veces este problema, ofreciéndole también como criterio el de la renovación: "Solo de esta operación interior puede fluir la reconciliación de los hombres...: el pentecostés de la gracia podría así convertirse en el pentecostés de la nueva fraternidad" (Pablo VI, Carta al cardenal de Furstenberg, presidente del Comité Central del Año Santo, 31 mayo 73)

La solución no es, pues, encerrarse en la intolerancia y en la separación, sino más bien - en el corazón mismo de los conflictos asumidos- superar las diferencias y buscar las soluciones por caminos nuevos. La reconciliación no es un detenerse ni un retroceder; es una marcha hacia el futuro, el camino hacia la paz.

Alianza Femenina pide se aplace renovación judicial

Una nueva entidad femenina, que agrupa a un importante grupo de abogadas, mediante pronunciamiento emitido ayer pide al Supremo Gobierno se postergue la renovación del poder judicial hasta que se constitucionalice el país.

Alianza Femenina dice que "Ante el marco de escándalo que rodea a la Justicia Boliviana no cree viable otro experimento de renovación" ya que los nuevos representantes del Poder Judicial podrían estar amparados en el favor político u oficial.

Una medida de este tipo - dicen - deberá ser precedida por una serie de condiciones rígidas en materia de capacidad moral así como también de mejoramiento en los haberes judiciales para que este hecho no signifique un argumento de réplica y disculpa ante la inmoralidad reinante.

La nota que lleva la firma de la Dra. Nancy Romero de Aliaga, explica que Alianza Femenina sale a la luz pública con la simpatía y el respaldo de la mujer boliviana que angustiada ante el panorama nacional y ajena a la sutilidad malévola de nuestra política criolla busca el equilibrio necesario en un ambiente propicio de paz y libertad para el próximo período constitucional.

"Alianza Femenina no es un desafío competitivo, ni pretende avasallar el ejercicio del poder político en un enfrentamiento clásico" explica el comunicado. La institución hace un llamado a la conciencia de gobernantes y gobernados para que ubiquen a la mujer en el papel que le corresponde en la vida nacional, facilitando su preparación a fin de que pueda asumir la responsabilidad en el esquema de gobierno como fuerza determinante.

Vuelve la pandilla de...
ADIOS, CIGUEÑA, ADIOS, con uno más !!!
"EL BEBE QUE NOS DEJO LA CIGUEÑA"
Próximamente en nuestra Ciudad

Quiere Ud.! un rostro sin
ESPINILLOS
BARROS
O ACNE?...

ACNESTROL
es la solución!, que cuidará la belleza de su rostro.
Contra el ACNE y la SEBORREA
adquiera en su FARMACIA
Distribuidores Exclusivos para Bolivia "ANDIN LTDA".
La Paz telf. 43084 casilla 6127

AVISOS ECONOMICOS

Revistas Libros

NUESTRA OFERTA SEMANAL:
REVOLLO -Histología
HAMILTON-BOYD- Embriología Humana
HUGHES - Urología Práctica
NYHUS-HARKINS- Hernia
MERTZ - Bioquímica
URANGA- IMAZ- Obstetricia
UZANDIZAGA - Manual de la Enfermera
PRIETO DIAZ- Biología Médica

GISBERT Y CIA. S.A.

Librería - Papelería- Editorial

Comercio 1270-80
Casilla 195
La Paz.

Departamentos Habitaciones

-ALQUILO Departamento semiamoblado en Sopocachi Bajo Referencias, teléfono - 51529 - 25738 (2-4/R)

CARVAJAL.- Yanacocha 448.- Dos habitaciones, cocina, Quintanilla Zuazo anticrético 25.000. Dos habitaciones, cocina, baño, alquiler. Otero de la Vega, San Pedro (3-4).

ALQUILO DEPARTAMENTO Pequeño en la calle General Zapata (cerca a la UMSA). Consta de living-comedor, dormitorio, cocina y baño. Ref. Tel. 82304.

DEPARTAMENTO EN CALACOTO Alquilo, Consta de living, comedor, 2 dormitorios, baño y cocina. Referencias al teléfono 82304.

NECESITO DEPARTAMENTO Preferible en Miraflores, alquiler. Tel. 28491.

$b. 40.000.-- Anticrético departamento pequeño. Colombia 559, entrega inmediata (3-4/50955).

DOY DEPARTAMENTO ANTICRETICO Riobamba 658. (4-5/50980)

NECESITO Departamento o casa pequeña en anticrético, doy 50.000 $b. Llamar teléfono 43214 (4-5/50984)

CARVAJAL Yanacocha 448.- Tel. 54862.- Dos habitaciones Quintanilla Zuazo, cocina, anticrético 25.000.-; Dos habitaciones, cocina, baño privado, alquiler, Otero de la Vega San Pedro.

CARVAJAL Yanacocha 448.- Tel. 54862.- Departamento Plaza Alonso de Mendoza, anticrético 90.000.- Departamento calle Santa Cruz, anticrético 60.000.-; Departamento alquiler Sánchez Lima, Sopocachi.

NECESITO Departamento pequeño. Pago hasta $b. 800.oo. Ref. Teléfono 63896. (R).

HABITACION Necesit una habitación en alquiler. Preferible en zona central. Ref. Evaristo Valle N° 158. Preguntar por Sra. Angélica (R).

DEPARTAMENTO Mixto o alquiler, dos dormitorios y dependencias necesito, Ref: teléfono 55354 u 83443. (23-5/CVC)

NECESITO Pequeno departamento preferible en San Miguel Teléfono 27756 (R)

..MATRIMONIO SOLO precisa departamento completo, llamar a teléfono 41366 o 42703 horas de oficina. (R)

NECESITO Pequeño departamento en anticrético para dos hermanos estudiantes. Favor llamar de 12.30 a 13.30 y de 19 a 21 al teléfono 51053. (R)

DEPARTAMENTO GRANDE Ofrezco $b. 2.400.oo Ref. Teléfono 21584 o calle Castro N° 1581 Buscar Sr. Escóbar. Preferible en horas de la noche (R).

NECESITO Departamento dos dormitorios teléfono 83389 (R)

Casas

CASA VACIA Vendo, Manzaneda entre Yanacocha y Sinosain, cuatro dormitorios, baño y demás dependencias, habitación y servicio servidumbre, garaje, lavandería. Ref.: Sinosain 1106 señora Vacaflor, teléfono 22634, (3-8/50956).

VENDO Casa y tiendas en Sopocachi bajo. Ref.: teléfonos: 51529-25738 (3-5/R.).

VENDO CASA Villa Mercedes con TELEFONO 41687. (3/50963).

"LUBRAVE" Pérez Velasco 775 Anticrético Casa Junta $b. 80.000 Final Nicolás Acosta (3-4/50961).

- VENDO Casa y tiendas en Sopocachi Bajo, refererencias teléfono 51529 - 25738. (2-4/R)

VENDEMOS CASA Miraflores, buena ubicación. Ref.: Pérez Velasco 775, Of. 5, teléfono 25025. (3-6/T).

ALQUILO CASA A persona honorable en Irpavi, 5 dormitorios, garaje, jardín. Dependencias teléfono 55806. (31-6/50867).

CARVAJAL Yanacocha 448. Tel. 54862.- Casa Junta, Bosque de Bolognia, contrato mixto, tres dormitorios, dependencias, garage.- Casa Junta Sopocachi Alto calle Menendez Pelayo diez habitaciones, tiendas anticrético 15.000.

VENDO CASA Alt. Sopocachi Méndez Pelayo N°. 7 final (Lado estanque agua) Piezas amplias, completamente nueva. Referencias misma casa o calle Alberto Ostria parada trufi N°. 5 callejón Sr. Antezana. (R).

PAGO $b. 3.500.- alquiler por casita o departamento en Sopocachi bajo llamar teléfono 40159. (3-6/50896).

ALQUILO CASA Zona Sopocachi. Tres dormitorios y dependencias. Preferible Diplomático o Extranjero Pérez Velasco 775. Of. 5 teléfono 25025. (3-4/50966).

CARVAJAL Yanacocha 448. Tel. 54862.- Vende casas, calle Bravo cerca Buenos Aires, diez habitaciones.- Casa-Quinta Villa Saloné, amplios salones, magnífica ubicación.

..SE NECESITA CASA en anticrético en Santa Cruz. Por favor llamar: 42543. (21-5/50390)

ALQUILO Casita independiente San Miguel (Calacoto) completamente amoblada 3 dormitorios, living-comedor, dependencias, jardín, garage. Teléf. 41280 - 23887. (4-5/50978)

CARVAJAL. Yanacocha 448. Telf. 54862.- Vende casa calle Bravo, zona Buenos Aires (3-4).

VENDO CASA Con teléfono Alto Obrajes sector A. teléfono 41687 (4/50990)

NECESITAMOS CASAS Departamentos, Habitaciones en VENTA Anticrético o alquiler teléfono 41687. (4/50990)

URGENTE Vendo casita céntrica, precio de lote, Ref: Isaac Tamayo 795. (4-9/50985)

Muebles

MUEBLES Comedores, dormitorios formicados, livings, ocasión, facilidades. (4-5/50973)

Propiedades Terrenos

CARVAJAL. Yanacocha 448.- Vende LOTES calle Luis Lara cerca Mercado Rodríguez, magnífica ubicación. Obrajes calle 16, 200 Mts. (3-4).

LOTE TERRENO Següencoma VENDO OCASION. Ingavi 958 Teléfono 20364 (3-13/50608).

VENDO TERRENOS Bolonia 800 mts.2 con casita 1.000 mts.2 Següencoma 774 mts2., Calle Colón 144 mts. y 1.200 mts.2 Referencias Prolongación Loayza 876 (4-7/50987)

VENDO Terreno Alto Obrajes, Sector A y 2 Referencias 25025. (3-6/T).

TERRENOS EN YUNGAS sobre carretera próximos a La Paz 1.000 hectáreas consolidadas, en venta, totalidad o parcelas. Teléfono 22868. (27-5/50499)

CARVAJAL Yanacocha 448.- Lote calle Pío XII - Illampu oportunidad, venta. Lote Villa Salomé 3.500 mts.

CARVAJAL Yanacocha 448.- Vende lotes, calle Lara cerca Mercado Rodríguez fraccionable.- Obrajes calle 16, 200 mts. Següencoma 300 mts.

VENDO TERRENO en Achocalla 75.000 mts.2 Cooperativas Sindicatos teléfono 41687. (4/50990)

VENDO LOTE SOPOCACHI Planos aprobados línea y nivel Edificio Asbún Nuevo. 1er. Piso. Of. 104. Teléfonos 55334 - 83982 (3-10/50962).

NECESITAMOS LOTES DE TERRENO en cualquier Zona teléfono 41687 (4/50990)

COMPRO TERRENO, en Irpavi, preferentemente primeras calles zona del cerro. Ref. teléfono 82848.

Ofertas especiales

VENDO FIERRO, para construcciones, diferentes diámetros Larecaja 218, teléfono 64543. (R)

MOTIVO VIAJE Vendo pequeña heladería establecida. Ref.: Bolívar 1055. (3-4/50990).

ECONOMISTAS Auditores, abogados, administradores de empresas, estadísticas, contadores generales e investigadores privados se ofrecen. Reserva y seriedad. Visite PROGEEC Ltda. Galerías Luz. 3er. piso Of. 19 (R).

CARVAJAL Yanacocha 448.- Bar Quinta cerca Estación Central, acreditado, transferencia.

VENDO Cámaras fotográficas CANON también amplificadores para tocadiscos HI-FI. Teléfono 82202. (3-4/T).

PAPEL SABANA En resmas. Ref: Tumusla 708 esquina Av. Buenos Aires. Telf.: 29691. (4-19/T.)

VENDO Maestranza completa con 8 máquinas. Referencias Prolongación Loaiza 876. (4-7/50987)

Vehículos

VOLQUETA, vendo volqueta marca Toyota, Ref. llamar al teléfono 82304. (R)

VENDO Colectivo marca "Toyota" modelo 68 recién reparado. Tratar en Viacha, calle Batallón Independencia sin número, preguntar por el señor Manuel Antonio. (3-4/50960).

VEHICULOS Ofertas de venta de movilidades teléfono 41687 (4/50990)

TRANSPORTES "RUSS", embalage y mudanzas, alquiler de vehículos, teléfono 57542. San Salvador 1214 esquina Jorge Saénz.(9-9/IX/T.)

Locadiscos TV-Radios

VENDO USADO Radio Zenith, pecera completa, estufa de garrafa, guitarra y juguetes varios. Sra. Naty, Pedro Salazar. 517. (4-7/50989)

VENDO aparato Stereo, 4 ec. 1200 Wats Marca Silvania, parlantes con suspensión de aire. Ref. Tel. 41944 (r).

APARATO CUADRAFONICO 4 en 1 de 4 parlantes Tel. 21584 o calle Castro 1581 Sr. Escóbar. (r).

Tiendas Kioscos

CARVAJAL Yanacocha 448.- Tienda calle Zoilo Flores, anticrético 60.000.-; Tienda Av. Saavedra, anticrético 25.000.-

CARVAJAL. Yanacocha 448.- Tienda calle Zoilo Flores, amplia, anticrético 60.000. Tienda Nicolás Acosta, anticrético 8.000 (3-4).

Orquestas

- ORQUESTA "L.M."- Garantía y calidad. Teléfono 21141. (2-5/50899)

ORQUESTA "LOS PEQUENINOS" Orquesta electrónica, teléfono 50556 - 65343. (4-19/T)

ORQUESTA Para sus fiestas, teléfono 53220. (4-14/50987)

ORQUESTA Electrónica "CARAVELL" Teléfono 64206. (30-5/50748).

Técnicos

PINTOR Interiores, albañilería, refacciones. Teléfono 60206. (4-6/50977)

REPARAMOS Radios, Televisores a Domicilio con garantía, teléfono 40226. (3-8/50967).

INSTALACIONES Reparaciones eléctricas Planos por aprobar Municipal Teléfono 26054. (1-5/T)

TECNICO EXTRANJERO repara televisores a DOMICILIO teléfono 29576 (30-2/T)

INSTALACIONES Reparaciones eléctricas Planos por aprobar Municipal Teléfono 26054. (1-5/T)

ELECTRICISTA Instalaciones, reparaciones, teléfono 41585. (4-7/50972)

REPARAMOS TELEVISORES Y radios a DOMICILIO con Garantía, teléfono 62529 (3-5/T).

PLOMERO Se hacen instalaciones y reparaciones, teléfono 54306. (4-5/50982)

REPARAMOS Televisores, radios a domicilio con garantía, Tel. 40226 (4-9/50967)

Teléfonos

PRECISO TELEFONO En San Miguel, alquiler o compra. Ref: teléfono 27085. (4-5/50970)

CARVAJAL Yanacocha 448. Tel. 54862.- Teléfonos particular, comercial, alquiler, transferencia, instalados diferentes zonas. (3-4).

Empleados

NECESITO EMPLEADA Con certificados Presentarse en Edificio Avenida 9°. piso oficina Bolivian Drug en horas de oficina (R).

NECESITO Un cocinero titular, ayudante cocinero, dos aprendices garzones para Fotosi. Calle Pedro Kramer N°. 966. 2do. piso. (4/50976)

SE NECESITA COSTURERA Lizardo Taborga 1738, Zona Tejar. (3-6/50954).

MAESTRO COCINERO Necesitamos en el Restaurant La Bombonera, Plaza Alonso de Mendoza. (3-4/50957).

- SE PRECISA Con suma urgencia una señora sola para la atención de una niña cama adentro o ama de llaves, referencia calle Almirante Grau 256, buscar al señor Garrón de horas 8 a 12 y de 2 adelante. (2-4/R)

Máquinas

COMPRO Máquina cortadora de fiambre, eléctrica teléfono 63938 (29-4/50736)

MAQUINAS DE ESCRIBIR Vendo. Comercio 994, oficina 6. (4-5/50981)

VENDO Maquinaria fabricación fideos. Referencias Nataniel Aguirre 7050 Cochabamba. Casilla 189. (31-4/8474).

COMPRO Toda clase de muebles piano, radiola, radios, máquina coser, escribir, refrigerador, lavadoras, cocina alfombras artículos de casa. Teléfono 22730 (R)

COMPRO Máquinas de coser, escribir, radiola, refrigeradores, acordeones, bicicletas y joyas. Tel. 50572. (R).

Restaurant Bares

CARVAJAL Yanacocha 448 Bar Restaurant, transfiere, cerca Estación Central, acreditado, motivo viaje.- Bar Pensión, calle Illimani transferencia 30.000.

PENSION FAMILIAR Restaurant "ILLIMANI" recibe pensionistas. Atención de desayuno, almuerzo, cena y platos a la carta. Atendido por su propietaria. (R).

Préstamos Dinero

CARVAJAL Yanacocha 448.- DINERO desde 5.000, 10.000, 20.000 hasta 100.000.- Dólares 500 hasta 10.000 Prendarios - joyas desde 1.000 adelante.

CARVAJAL Yanacocha 448.- DINERO desde 5.000, hasta 100.000 Dólares desde 500 hasta 10.000, prendarios, joyas desde 1.000 adelante. (3-4).

Varios

SANTA CRUZ Aserradero circular compro. Ofertas con detalle a casilla 1520 Santa Cruz. (1°.9/CVC).

OCASION Vendo cocina eléctrica alemana, máquina coser pedal, juego living. General Loza 273, teléfono 54179 (3-4/50888).

LOCAL PARA BARRACA En alquiler necesito. Referencias teléfono 55429 ó casilla 5525, La Paz, (1°.-9/CVC)

TRAMITES MILITARES Libretas substitutivos, beneméritos, rentas vejez, pensiones, gestiona benemérito DANIEL ARDUZ, procurador causas, ex-secretario tribunal militar. 30 años práctica. Sagárnaga 161. Teléfono 5-7418, casilla 3807 (1-2/50890)

prendas para bebés
B.V.D.®
ARTICULOS DEPORTIVOS

BUSCASE Socio americano para explotar minas estaño. Informes teléfono 55472 de 9 a 12. (4-6/50974)

COCHABAMBA

EN COCHABAMBA Vendo 8 lotes de 500 m2. c/u. en Sarco. Referencias teléfono 29114. (30-5/50748).

COCHABAMBA Vendo lote Valle Hermoso 4.500 mts. Ref: teléfono 82298. (4-5/50983)

- SE HUNDIO.- Nueva Yo
Aelous, que ahora yace en e
profundidad después de que
al sudeste del puerto de Nu

Huracán Car ahora al Go

MERIDA, MEXICO, 3 (AP)
El huracán Carmen, una de la
tormentas más severas e
surgir del Caribe desde 1961, s
dirigía hoy en forma deso
ganizada hacia el Golfo d
México después de deja
grandes daños materiales e
México ayer.

No había informes oficiales
víctimas o daños en el are
entre el territorio de Quintar
Roo en la península de Yucat
y la colonia británica de Beli
donde Carmen, con vientos
más de 240 kilómetros a la hor
tocó tierra ayer lunes por la m
drugada.

"No hay víctimas", seg
Gerardo Raab, Subdirector de
red nacional de radioaficionad
en ciudad de México. Agre
sin embargo, que el daño era
vero en la región. "Hemos s
informados de que al menos
familias en el área perdieron
do y el daño debe ser peor
eso", dijo a The Associa
Press.

El gobernador de Quint
Roo dijo en entrevista telefó
que no había víctim
"Tenemos reportada una
tuación de daños materi
como casas destruidas, árb
y líneas de telefono y e
tricidad caídas", dijo Da

Venta de Ropa usada Viajes
Muebles Radiotécnicos
Cocineras Electricistas
Moneda extranjera
Anticrétic
Talleres Fotografía Departamentos Restaurantes Sirvientas Casas Traspasos
SU ANUNCIO SERA MAS EFECTIVO SI UTILIZA
EL AVISO ECONOMICO DE
PRESENCIA
Encargue su aviso telefónico desde su casa
Grandes premios mensuales
Libros Talleres Ofertas especiales Atención de Fiestas Cine en su casa
Terrenos Alquiler Autos Oficios Restaurantes - Bares Reparaciones a Domicilio

OGRAMACION DEL DIA
ERCOLES 4 DE SEP-
MBRE DE 1974

5 King Kong
0 Hacia el mañana
3 La Hechizada
8 Un Extraño en Nuestras Vidas
8 Deportivo 7
6 Telenoticioso Boliviano
6 El Comisario:"La Muerte de Liza"
6 Sombras Tenebrosas
1 Cierre Emisión

NJE CAMPERO Tel. 23333

inée, tanda y noche
ARENTA QUILATES
inée 9.00 y 5.50 tanda y
ne 11.00 y 6.00.

Vuelve la pandilla de...
ADIOS, CIGUEÑA, ADIOS, con uno más !!!
"EL BEBE QUE NOS DEJO LA CIGUEÑA"
Próximamente en nuestra Ciudad

CHARLES BRONSON
como Joe Valachi cuenta
"LOS SECRETOS DE LA COSA NOSTRA"
MENORES DE 18 AÑOS
¡Por primera vez en la pantalla la verdadera historia de la poderosa organización dedicada al delito, el terrorismo y la violencia!
LINO VENTURA
CHARLES BRONSON
IOY
VIOLENTO ESTRENO
Cine PRINCESA

HOY CINES TV

16 DE JULIO Tel. 22191

Matinée, ESE LOCO, LOCO DESEO DE AMAR Tanda Cine Club Luminaria YO-YO Noche Premier Auspiciada por los Leones de Viacha HELLO DOLLY Matinée 7.00 y 9.00 tanda 9.00 y 1.00.

PRINCESA Tel. 51821

Matinée, tanda y noche SECRETOS DE LA COSA NOSTRA (Prohibida menores de 18 años) Matinée, tanda y noche 6.00 - 5.00 y 4.00.

TESLA Tel. 53805

Matinée, tanda y noche LA VENGANZA DE ULZANA Matinée 9.00 y 7.00 tanda y noche 11.00 y 9.00.

SCALA Tel. 23535

Matinée, tanda y noche CORRUPCION EN LA CARCEL Noticioso El Mundo al Instante Matinée 7.00 y 9.00 tanda y noche 9.00 y 11.00

LA PAZ Tel. 53842

Matinée, tanda y noche TODOS BUSCAN AMOR (Prohibida para menores de 21 años, ingreso con carnet de identidad) Noticioso El Mundo al Instante Matinée 7.00 y 9.00 tanda y noche 9.00 y 11.00.

MIRAFLORES Tel. 53159

Matinée, tanda y noche CONDE YORGA EL VAMPIRO y TODOS SOMOS CRIMINALES Matinée 5.00 tanda y noche 5.30.-

6 DE AGOSTO Tel. 23829

Matinée tanda y noche LADRONES DE CABALLOS, Actualidades Mundiales Nº 31 Matinée, Platea 7.-- Mezzanine 9.-- tanda y noche Platea 9.-- Mezzanine 11.--

ABAROA Tel. 50252

Matinée, tanda y noche dobles. SABATA VIENE A MATAR y CANONES

ABAROA Tel. 50252

Matinée, tanda y noche dobles. SABATA VIENE A MATAR y CANONES PARA CORDOBA Matinée Platea 5.-- Alta 3.50 tanda y noche Platea 5.50 - 4.--

MEXICO Tel. 26867

Matinée, tanda y noche EL METICHE y SANTO CONTRA LA HIJA DE FRANKESTEIN Matinée, 5.00 - 4.00 tanda y noche 5.50 - 4.50

prendas para bebés
B.V.D.®
ARTICULOS DEPORTIVOS

UNIVERSO Tel. 42660

Matinée, tanda y noche QUE HAGO EN MEDIO DE UNA REVOLUCION Matinée Mezzanine 9.00 Platea 7.00 tanda y noche Mezzanine 11.00 Platea 9.00

PARIS Tel. 29704

Matinée, tanda y noche CANTINFLAS CONSERJE EN CONDOMINIO Matinée, tanda y noche 6.--

BOLIVAR Tel. 25051

Matinée tanda y noche FRENESI.

EBRO Tel. 42939

Matinée tanda y noche dobles DONDE ESTAN LOS CANONES y WANG YU, REY BOXEADOR Matinée, 5.-- 4. tanda y noche 5.50 - 4.50

ROXY

Matinée, tanda y noche ESCUADRON MOSQUITO - EL BARQUERO Matinée 5.-- tanda y noche 5.50

MURILLO Tel. 52647

Matinée, tanda y noche doble Y AHORA ME LLAMAN PROVIDENCE y LUCHA A MUERTE CONTRA LOS INVASORES, Matinée, 5.-- 3.50 tanda y noche 5.50 4.--

CENTER Tel. 22026

Matinée doble LOS TRES INVENCIBLES y LA BALADA DE DJANGO Tanda y noche doble CACERIA HUMANA y CAUTIVA DE LA SELVA. Matinée 4.10 y 3.60 tanda y noche 5.20 y 4.10

LUX Tel. 62960

Matinée, tanda SANTO vs. LAS MUJERES VAMPIROS Noche SANTO vs. LAS MUJERES VAMPIROS, LA BUSCONA,

Matinée, tanda y noche 3.10, 3.60

MADRID

Matinée, tanda y noche dobles EL ASILO DEL TERROR Y JOE KIDD Matinée tanda y noche Platea 4,50

BUSCH Tel. 53694

Matinée, tanda EL BOXEADOR DE SHAMGHAE y LOS DESPIADADOS DE LA MAFIA Noche LOS DESPIADADOS DE LA MAFIA y ESA MUJER

NOBEL Tel. 57387

Matinée, tanda y noche SUPER ESTRENO, EL GLADIADOR DE MESALINA Matinée, tanda y noche 7.00

VARIEDADES Tel. 24071

Matinée, LA FURIA DE LOS SIETE MAGNIFICOS y LIBERACION Tanda y noche, NUANDO LAS MUJERES JUGABAN DING DONG y LA FURIA DE LOS SIETE MAGNIFICOS Matinée, 5.00 3.50 Tanda y noche 5.50 - 4.00

IMPERIO Tel. 40451

Matinée, tanda dobles SALOMON Y LA REINA DE SABA AQUELLOS AÑOS LOCOS Noche doble SUECIA INFIERNO y PARAISO - YO MUJER Matinée, 5.-- 3.50 tanda y noche 5.50 4.--

ESMERALDA Tel. 52454

Matinée, tanda y noche dobles LA MAXIMA VELOCIDAD, ME ENAMORE SIN DARME CUENTA T.P. Matinée 5.-- tanda y noche 5.50

ILLIMANI Tel. 42755

Matinée, tanda y noche doble LA MUERTE TOCA A LA PUERTA y LA CELADA Matinée, 2.00 tanda y noche 3.00

Israelíes mataron a palestinos en la frontera libanesa

-TEL AVIV, 3 (AP).- U na patrulla del ejército israeli mató ayer a dos guerrilleros palestinos en un choque cerca de la frontera libanesa, informó hoy un vocero israeli. Agregó que los israelíes no sufrieron bajas.

En El Cairo, la liga árabe decidió solicitar a la asamblea general de las Naciones Unidas que otorgue status de movimiento de liberación a la Organización de Liberación de Palestina. Hasta ahora, la asamblea siempre ha considerado a los palestinos como refugiados.

Pero Abu Mohsen Abu Maizer, de la delegación palestina en El Cairo dijo que su grupo rechazará cualquier debate de la ONU que tenga como base la resolución del Consejo de Seguridad de 1967. Esta solicita que se de justa solución al problema de los refugiados palestinos.

El diario libanés "Beirut" informó que el jefe comunista soviético Leonid Brezhnev visitará Egipto y Siria antes de la conferencia cumbre árabe señalada para el 26 de octubre en Rabat.

C-vimin Inti
Cada sobre contiene 1g. de Vitamina C.

Usted cree en la ASTROLOGIA?
Entre 1841 y 1961 murieron varios presidentes norteamericanos, exactamente cada 20 años y mientras ocupaban el poder. ¿Lo llamaría Ud. casualidad? Un astrólogo británico vaticinó, con exactitud, la derrota de Napoleón en Waterloo. ¿También casualidad? Interésese en el misterioso mundo de los astros. Prepárese para conocer apasionantes secretos en Selecciones de Setiembre. Ya está en venta.

TODOS SAMOS CON
Opotónico
VITAMINADO

INTI
resfríos... gripes
viene bien
ANTIGRIPAL COMPUESTO
cada tableta 60 Ctvs. en todo el país.

AQUI ESTA LA SUPER-AGENTE: MÁS ASTUTA QUE JAMES BOND Y ADEMÁS CAMPEONA DE KARATE
She's 6 feet 2" of Dynamite...
Cleopatra Jones
TAMARA DOBSON CLEOPATRA JONES
SHELLEY WINTERS "Mommy"
MUY PRONTO VIOLENTO ESTRENO
CINE UNIVERSO

¡LA RESISTENCIA DE UN PUEBLO FRENTE A LAS HUESTES DEL ZAR PARA CONSERVAR SU LIBERTAD!
TECHNICOLOR
LADRON DE CABALLOS
YUL BRYNNER
ELI WALLACH · JANE BIRKIN
2ª. SEMANA
Cine 6 de AGOSTO

UN ESPECTACULO MARAVILLOSO... INOLVIDABLE..
GRANDES ESCENARIOS
MULTITUDINARIOS CUERPOS de BAILE
MONUMENTALES DESFILES
Y
Barbra Streisand
CON SU INCOMPARABLE VOZ
WALTER MATTHAU
MICHAEL CRAWFORD
HELLO DOLLY!
Ganadora de 4 "Oscar"
LARGO METRAJE
MAÑANA
DESLUMBRANTE ESTRENO
!! CINE 16 DE JULIO

EN NOCHE HS. 21, HORA EXACTA
...AS DE VIACHA"

DANIEL EL TRAVIESO

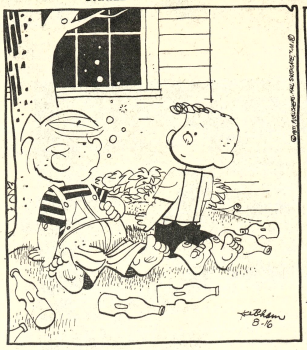

– No querría que cierta gente se entere de lo que voy a decir, pero lo cierto es que me llené la barriga de refresco de naranja...

DIVULGUELO

JUSTO Y FRANCO

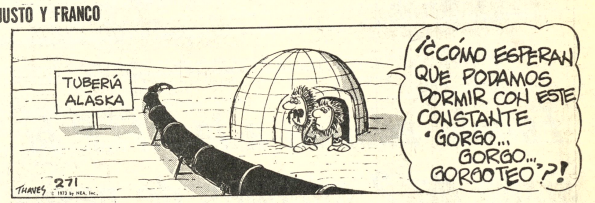

MARIA DE ORO

APARTAMENTO "G"

JEFF-COBB

MARK TRAILL

EGOISTO

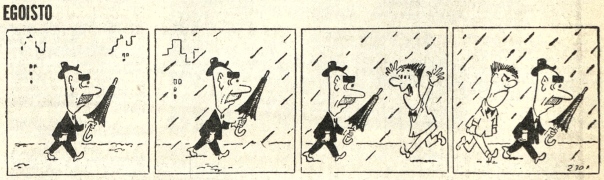

ALFREDO

SPORTITO

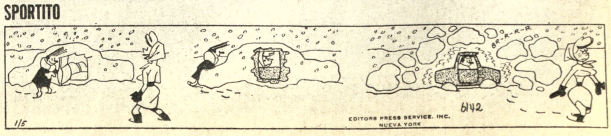

resfríos...gripes
ANTIGRIPAL COMPUESTO
cada tableta 60 Ctvs.
en todo el país.

PRESENCIA Deportes

La Paz, Bolivia, miércoles 4 de septiembre de 1974

alumag
ANTI-ACIDO
Cada tableta 45 Ctvs.
en todo el país.

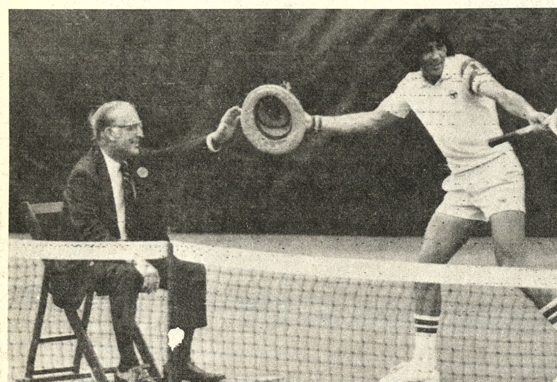

- FOREST HILLS.-- Ilie Nastase de Rumania, aparece entregando un sombrero a un juez, después que un fanático lo arrojó a la cancha premiando una gran jugada. Simultáneamente, Nastase contesta a su adversario con la izquierda. Fue contra Kim Warick a quien venció por 6-2 y 6 - 4 (RADIOFOTO DE AP PARA PRESENCIA)

Ocho naciones estarán en sudamericano de básquet

Aseguraron actuación de las colombianas

Oficialmente se confirmó ayer que el torneo sudamericano femenino de básquetbol -décima quinta versión- a realizarse en esta capital entre el 16 y 27 del próximo mes contará con la participación de equipos de ocho países.

Ayer arribó al país el dirigente paraguayo de la Comisión de Zona Sudamericana -Lester Jiménez- quien desde Asunción trajo la respuesta oficial de la mencionada entidad en torno a la nómina de las naciones inscritas.

Lester Jiménez, es representante de la Federación Chilena de Básquetbol ante COMZONA. El mencionado dirigente internacional hizo saber a PRESENCIA que COMZONA no pudo enviar antes una respuesta a Bolivia en vista de que ese organismo se reúne el primer lunes de cada mes.

Vale decir que los asuntos relacionados con el sudamericano a efectuarse en nuestro país fueron considerados sólo la noche del pasado lunes. Jiménez fue comisionado por la entidad para comunicar oficialmente todo lo dispuesto a la FBB.

En consecuencia la nómina oficial de los países participantes en el sudcontinental femenino del próximo mes es la siguiente: Bolivia, Argentina, Brasil, Chile, Perú, Uruguay, Paraguay y Colombia.

Se supo que las federaciones de Venezuela y Ecuador también registraron su inscripción pero una vez que el plazo reglamentario expiró. En consecuencia los representativos de esos países fueron excluídos de la competencia por COMZONA.

INVITACION

Por otra parte el dirigente Jiménez aprovechó su visita a esta capital para invitar a un seleccionado juvenil masculino a participar en un certamen internacional a realizarse en marzo del próximo año en Asunción del Paraguay. La respuesta de la Federación Boliviana de Básquetbol será conocida en los próximos meses.

INSPECCION

Luego de una reunión que Lester Jiménez sostuvo ayer con dirigentes de la FBB fue visitado el Coliseo "Ciudad de La Paz" escenario del sudamericano. El dirigente paraguayo mostró satisfacción por los trabajos que allí se realizan máxime si se tiene en cuenta que los mismos serán concluídos hasta fines de mes. Vale aclarar todas las dependencias que servirán para el torneo.

Lester al medio día almorzó con las preseleccionadas nacionales y hoy continuará viaje a Santiago de Chile para sostener reuniones con dirigentes de la Federación de Básquet de ese país.

ROL DE PARTIDOS

Por otra parte se anticipó a PRESENCIA que hasta el 20 de este mes se enviará a COMZONA el proyecto de rol al cual se sujetará el torneo.

ABONOS

Ayer comenzó la venta dea abonos para el certamen sudcontinental. Hubo mucha afluencia de aficionados en la secretaría de la Asociación de Básquetbol de La Paz, calle Otero de la Vega. La venta proseguirá hoy en horas de oficina.

- DIRIGENTE DE COMZONA .-- Leter Jiménez, dirigente paraguayo de COMZONA, que está en La Paz, para coordinar aspectos relacionados con el torneo sudamericano a efectuarse en el mes de octubre.

Nacional de atletismo desde el

El viernes 6 se iniciará Torneo Nacional Juve Atletismo en las instala del estadio Félix Capri Cochabamba. En el tomarán parte Asociaciones, de Beni, L Oruro, Potosí, Santa Cochabamba.

Ayer viajó al Valle Javier Ballivián, presid la Federación Bolivia este deporte con el pr de coordinar el desarro evento.

INAUGURACION

De acuerdo al pro inaugural, la jorna iniciará el viernes a horas. Primeramente ducirá el desfile de los participantes; 2) Nacional 3).- Ización Bandera Nacional. 4) bras de inauguraci torneo a cargo del Sr. Ballivián 5) Condecora Ex-campeonato na Julia Iriarte. Tom Juramento a cargo de ta participante, para mente producirse la concentración.

LAS PRUEBAS

Las pruebas comenzarán a las 10,3 siguiente programa:

Hrs. 10,30 Semifinales metros planos damas 10,45.- Semifinales de tros planos varones 11.00.- 800 metros plano finales; Hrs. 11.15.- Sal final, damas; Hrs. Semifinales de 200 planos damas. Hrs. Semifinales de 200 planos varones; Hrs. Lanzamiento de la Varones; Hrs. Lanzamiento del Disco final.- Hrs. 16,30.- 400 planos varones semifin

La entidad organiz Cochabamba se ha cargo del gasto de tran estadía para las deleg participantes.

RECORDS NACIONAL

En este torneo cumplirá en la ciudad se anticipa que se algunos récords nacion que la representació Paz, que viaja hoy s trenado intensamente candidata firma ha conquista del cetro

Desde Febrero a la Paz, ha superado récords nacionales

Estado adeuda a la AFLP la suma de 2 millones de pesos

El Estado adeuda a la Asociación de Fútbol de La Paz la suma de dos millones de pesos. En las próximas horas, la entidad matriz del fútbol local iniciará las gestiones que en su oportunidad las inició el dirigente José Laquis Chequer.

Existe la documentación necesaria e inclusive se dió la seguridad de una primera entrega de dinero a cuenta de la mencionada deuda.

Lamentablemente, la reunión de la AFLP se prolongó demasiado y produjo una serie de aclaraciones sobre el problema surgido entre Bolivar y el titular de la FBF.

La Sección Primera "B" hizo conocer a Consejo Central un voto resolutivo por el cual informa que iniciará, de inmediato, las gestiones tendientes a conseguir los recursos necesarios para la construcción de su propio estadio, sin entorpecer las que realiza la AFLP como entidad matriz del fútbol local.

Se concedió apelación a la Sección Aficionados para el castigo aplicado por Tribunal de Penas de la AFLO, ante la FBF sobre el caso Atlético Abaroa-Guadalquivir. Lamentablemente, algunos delegados de aficionados defienden los intereses de sus clubes y lo propio ocurrió con el presidente del Comité de Estatutos y Reglamentos. Este enojoso asunto pudo haber ocasionado serios contratiempos a los dirigentes de no haber concluido a tiempo la inútil discusión.

FIXTURE

Fue aprobado el fixture de la próxima fecha del torneo oficial de Primera "A" Sábado 7 de Septiembre, Municipal vs. Litoral y 31 de Octubre vs. Bolivar. Domingo 8 de Septiembre: Mariscal Santa Cruz vs. Universitario y The Strongest vs. Always Ready.

El sábado pasado, los clubes Universitario, 31 de Octubre, Car y Municipal, percibieron la suma de 3.645.55 pesos cada, uno mientras que el domingo se produjo la recaudación y distribución más baja para los clubes actuantes.

Practicó ayer The Strongest

Jugadores del primer equipo del club The Strongest -los que no viajaron a Arica- realizaron ayer una intensa sesión de ejercicios físicos en la cancha del club Mariscal Braun, bajo la dirección de Rolando Vargas.

La labor se cumplió de 10 a 12 horas y para hoy se anuncia una práctica de fútbol -en el mismo horario- pero esta vez en el estadio "Hernando Siles".

De acuerdo a lo que se manifestó a PRESENCIA el Comité de Fútbol de Strongest determinó que los principales jugadores de primera no viajen a Arica para evitar cualquier posible baja y poder enfrentar con posibilidades de éxito a Always Ready el próximo domingo por el torneo local.

- CARGA REMBERTO GONZALES.-- El delantero albiceleste trata de llegar a una pelota en profundidad ante el cierre de un defensor de Litoral. Fue el domingo, en el match ganado por Santa Cruz.

Equipo hípico nacional en competencia internacional

Para intervenir primero en un torneo nacional a realizarse en Santa Cruz y luego en la competencia del "Atlántico" con sedes en Rio de Janeiro, Sao Paulo, Montevideo y Buenos Aires, el próximo lunes viaja a Santa Cruz, la selección hípica de La Paz que en síntesis luego de diferentes torneos es el equipo nacional.-

El equipo lo conformarán: José María Gamarra, con sus caballos "Bagual" y "El Cid"; Cap. Rodolfo Angulo, con "Lancero" y "Alá"; Cap. Juan Vidal, con "Don Gustavo" y Cap. Fernando Galindo con "Bamby".

Este equipo competirá solamente en pruebas de saltos.

Se dijo que es probable que también se adjunten a la delegación Joaquín Herrman y su esposa Gertrudis quienes participarían en pruebas de alta Escuela con sus caballos "Salitre y "Bomby"

TORNEO NACIONAL

El torneo nacional a realizarse en Santa Cruz se llevará a cabo los días 21, 22 y 24 del presente. El equipo viaja con anticipación a objeto de que los caballos se ambienten al trópico para luego competir en el Brasil.

El campeonato del "Atlántico" se inicia en el Brasil el 29 del próximo mes y finalizará el 30 de noviembre en Buenos Aires luego de una etapa en Montevideo.

El Comité Olímpico aclara su posición en caso del estadio

Damos paso a la copia de la nota aclaratoria enviada a "Hoy", por el Comité Olímpico Boliviano en torno a una publicación aparecida en ese matutino:

La Paz, 3 de septiembre de 1974.

Señor
Dr. Humberto Palza Solíz
Director del Matutino "Hoy"
Presente.-

Señor Director:

En la edición del día 3 de septiembre del matutino de su digna dirección en la página 16 se registra una información bajo el título de "Colegio de Arquitectos de La Paz denuncia desorganización en infraestructura del deporte".

Por respeto a la opinión pública, nos corresponde establecer lo siguiente:

1.- El Comité Olímpico Boliviano nada tiene que ver con la remodelación del Estadio Hernando Siles de esta ciudad ni con la Construcción de Campos Deportivos.

2.- Mediante Decreto Supremo 11129 de fecha 19 de octubre de 1973, el Supremo Gobierno determinó que: "La programación, ejecución y supervisión de las obras para dichos juegos será coordinada por el Ministerio de Información y Deportes con las Corporaciones de Desarrollo y los Comités de Obras Públicas Departamentales, en proporción al consumo de cada Departamento" (Segunda parte artículo 8°). En consecuencia, las obras están bajo la supervisión de los organismos mencionados.

3.- El Comité Organizador de los VIII Juegos Deportivos Bolivarianos, con anterioridad a la Licitación de trabajos en el Estadio Hernando Siles, constituyó su departamento de Estudios y Obras conformado por destacados Ingenieros y Arquitectos, todos de nacionalidad boliviana.

4.- El entonces Ministerio de Información y Deportes, CORDEPAZ y el Comité Organizador de los VIII Juegos Deportivos Bolivarianos, en cumplimiento del Decreto Supremo N° 10448 de fecha 18 de agosto de 1972, llamaron a propuestas a las empresas consultoras, mediante amplias publicaciones en la prensa, habiendo fenecido el plazo el día 6 de febrero de 1974.

5.- La Junta de Selección constituida de acuerdo a las disposiciones contenidas en el artículo 19 del Decreto Supremo N° 10418 de fecha 18 de agosto de 1972, integrada por los personeros de diferentes entidades, designó la Comisión encargada de estudiar las propuestas presentadas, dicha comisión quedó constituida por las siguientes personas: Dr. Tomás Guillermo Elío, Presidente CORDEPAZ; Sr. Armando Strauss, Representante de CONEPLAN; Arq. Wálter Prado Nava, Representante de la Contraloría General de la República y Dr. Jaime Ossio Quezada, Fiscal de Gobierno.

6.- La Junta de Selección en fecha 11 de marzo de 1974, adjudicó por unanimidad la propuesta a la Empresa López Videla y Asociados A. I. A. ambas empresas nacionales asociadas a la consultora argentina ASLAN Y EZCURRA y Carlos Costa. Esta adjudicación fue aprobada por el Decreto Supremo N° 11457 del 23 de abril de 1974.

7.- Por lo expuesto se establece claramente que los organismos encargados de la infraestructura deportiva en La Paz y el resto del país, y en el caso particular del Estadio Hernando Siles, han dado estricto cumplimiento a las disposiciones legales en vigencia.

8.- En ningun momento el Comité Organizador ha dejado de contar con el concurso de los profesionales bolivianos, la prueba es que su departamento de Estudios y Obras está integrado por los siguientes profesionales, todos designados por concurso de méritos que son: Ing. Germán Caero Cabrera, Ing. Mario Fuentes, Ing. Miguel Ergueta, Arq. Oscar Silva, Arq. Gonzalo García, Arq. Jorge Orfanos, Arq. Gloria de Terrazas, Sr. Guillermo Quiroga y Sr. Mario Quintanilla.

El Comité Organizador de los VIII Juegos Deportivos Bolivarianos estima que las observaciones del Colegio de Arquitectos debían ser hechas en la época en que se convocó a Licitación de servicios a consultoras nacionales y/o extranjeras y no ahora en que resultan extemporáneas.

Seguros de que esta carta será publicada en su integridad, en virtud al principio fundamental de ética periodística que rige las relaciones de las instituciones nacionales e internacionales con la prensa, nos es grato saludarle con mayor atención.

(Fdo).- Dr. Carlos Torres, SECRE GENERAL.- José Zorrilla, PRESIDENT

Se conocen los decretos en beneficio del deporte

Ayer -en forma oficial- la Secretaría General de Deportes de la Presidencia de la República hizo conocer a la prensa las copias de cinco Decretos Supremos promulgados por el Supremo Gobierno los mismos que favorecen al deporte nacional, y particularmente a los Juegos Bolivarianos a realizarse en el país en 1977.

Los decretos además de la firma del Jefe del Estado. Gral. Hugo Bánzer Suárez consigna las de todos los Ministros de Estado en el siguiente orden: Alberto Guzmán Soriano, Juan Pereda Asbún, René Bernal Escalante, Juan Lechín Suárez, Víctor Castill Suárez, Waldo Bernal Pereira, Walter Núñez Rivero, Miguel Ayoroa Montaño, Mario Vargas Salinas, José Antonio Zelaya, Alberto Natusch Busch, Guillermo Jiménez Gallo, Jorge Tórrez Navarro y José Patiño Ayoroa.

El resumen de los Decretos Supremos es el siguiente: El N°. 11745 en su Artículo Unico determina la ampliación la liberación de impuestos arancelarios, contenida en el DS 10954, a la importación de materiales de construcción, equipo de oficina y deportivo, siempre y cuando éstos, en calidad y otros aspectos técnicos, no sean producidos en el país.

El D.S. N°. 11746 Decreta lo siguiente:

Art. 1°.- Se homologan los convenios de transferencia de patrimonio y ejecución de obras deportivas, firmados por el Ministerio de Información y Deportes con los Comités de Obras Públicas de Santa Cruz; y Beni; Corporaciones de Desarrollo de Cochabamba y Oruro; Comités Departamentales de Desarrollo y Obras Públicas de Potosí, Chuquisaca y Tarija; Comité Impulsor del Coliseo Cerrado de La Paz; y el Comité Organizador de los VIII Juegos Deportivos Bolivarianos.

Art. 2°.- A efectos de la aplicación del Art. 8°. del Decreto Supremo 11129 de 19 de octubre de 1973, la Direcfión General de la Renta Interna, depositará directamente en la cuenta corriente bancaria "Comité Juegos Bolivarianos 8-F-305", el 43% de la participación correspondiente al Tesoro General de la Nación.

Art. 3°.- El Comité Organizador de los VIII Juegos Deportivos Bolivarianos, del ingreso total que genera el 43% proveniente del impuesto a la cerveza, destinará el 21% a obligaciones de organización y gastos de realización de los VIII Juegos Deportivos Bolivarianos, a cumplirse en la ciudad de La Paz el año 1977 y el 79% a obras de infraestructura deportiva en todo el territorio nacional.

Art. 4°.- La participación en favor del Comité Organizador de los VIII Juegos Deportivos Bolivarianos, no estará sujeta al pago de comisión alguna, desde la fecha de homologación del Decreto Supremo 11129, por concepto de recaudaciones efectuadas por las oficinas de la Dirección de la Renta Interna.

El D.S. N°. 11747 en su Artículo Unico dice:

Autorízase al Comité Organizador de los VIII Juegos Deportivos Bolivarianos para que efectúe las siguientes construcciones:

COLEGIO MILITAR "Tcnl. Gualberto Villarroel"

a) Campos Ecuestres y construcción de 40 caballerizas;
b) Polígono de tiro;
c) Gimnasio (construcción parcial);
d) Villa Bolivariana

CLUB HIPICO LOS SARGENTOS

a) Movimiento de tierras y construcción de 40 caballerizas.

CLUB DE CAZA Y PESCA

a) Movimiento de tierras y construcción de una pedana skeet y fosa olímpica.

El D.S. N°. 11748 decreta lo siguiente:

Art. 1°.- Dispónese por necesidad y utilidad pública, la expropiación de 35 hectáreas en la meseta de Alto Irpavi, con ubicación entre las barrancas hacia el Río Koani y urbanización Río Irpavi sobre los paralelos 8172880 y 8174080; siendo los límites del área a expropiarse: al Norte la urbanización Peña Azul, al Sud Propiedades del Colegio Militar "Tcnl. Gualberto Villarroel", al Este barranco hacia el Río Koani y al Oeste barranco hacia la urbanización del Río Irpavi.

Art. 2°.- El Comité Organizador de los VIII Juegos Deportivos Bolivarianos, previo los trámites legales, avalúos y justiprecios, cancelará el valor que corresponde a cada propietario.

Finalmente el Decreto Supremo N°. 11749 en sud difetentes articulados dice:

Art. 1°.- Autorizar a la Secretaría General de Deportes de la Presidencia de la República a designar ciudadanos idóneos que desempeñen las funciones de inspectores en los establecimientos obligados al cobro del gravamen "Pro Fomento al Deporte Nacional", debiendo tales ciudadanos, en caso de comprobar infracciones hacer la denuncia correspondiente a la Dirección Nacional de la Renta Interna y oficinas Departamentales y Provinciales.

Art. 2°.- Las recaudaciones obtenidas por el gravamen "Pro Fomento al Deporte Nacional" se distribuirán como sigue:

a) El 60% con destino a la infraestructura deportiva en los lugares de recaudación de los fondos, oficinas de Renta en el Banco del Estado;

b) 20% con destino a la Secretaría General de Deportes para adquisición de material deportivo, debiendo las oficinas de la Renta girar mensualmente el importe que corresponda al Despacho señalado;

c) 20% para los Institutos Departamentales y Provinciales del Deporte que se depositarán por las oficinas recaudadoras en la cuenta especial de cada Instituto Departamental.

Art. 3°.- Las oficinas de las Administraciones Nacional y Departamentales de la Renta que actualmente tienen como depositarios fondos recaudados por concepto del gravamen "Pro Fomento al Deporte Nacional", practicarán las liquidaciones señaladas en el artículo anterior, debiendo proceder al depósito de fondos conforme lo indica el Art. 2°.

Art. 4°.- Las recaudaciones obtenidas por este concepto deberán ser depositadas por la Dirección Nacional de la Renta y sus oficinas departamentales y provinciales en cuentas corrientes especiales que deberán abrirse en el Banco del Estado de acuerdo a la distribución porcentual señalada en los incisos a y b del artículo 2°. del presente Decreto Supremo.

- DEFENSOR FLORIDA.- Elenco juvenil de Mairana que se consagró campeón de la Provincia Florida. Interviene en el campeonato promocional de Santa Cruz auspiciado por la Asociación Cruceña de Fútbol. En su debut cayó frente a Bolívar de Montero (FOTO FRANCO PARA PRESENCIA)

- BALDIVIESO.-- "Guillotina" como le dicen sus compañeros estará presente el sábado en la alineación "edil", frente a Litoral, en difícil partido.

Ashe eliminó ayer al argentino Vilas en torneo F.Hills

FOREST HILLS, NUEVA YORK, 3 (AP).- El norteamericano Arthur Ashe eliminó hoy al argentino Guillermo Vilas por 6 - 7 6 - 4 y 7 -5 y avanzó a cuartos de final del campeonato abierto de tenis de los Estados Unidos.

Tanto Eshe, precalificado octavo como el argentino, noveno, tuvieron un desempeño mediocre debido al estado húmedo de la cancha central de césped. En el partido hubo trece rupturas de saque.

El norteamericano, ganador de los títulos amateur y profesional de este torneo antes de ser declarado abierto en 1968, tuvo dificultades con su primer servicio, habitualmente letal. Perdió el primer set ante el zurdo argentino, especialista en canchas de arcilla.

En el cuarto set uno y otro rompieron sus servicios hasta quedar igualados 5 - 5 pero Ashe lo recuperó en el undécimo game y lo conservó hasta ganar el partido.

El lunes 9 habrá una asamblea en el "CPDB"

- El Círculo de Periodistas Deportivos de Bolivia, ha hecho conocer la citación a Asamblea General Extraordinaria para el próximo lunes 9 a horas 20 en su sede de la Avenida Mariscal Santa Cruz, de acuerdo al siguiente orden del día:

1.- Elección de los delegados al Congreso Panamericano de Periodistas Deportivos a cumplirse en Lima, el próximo mes de noviembre.

2.- Consideración del pedido de reafiliación del Círculo de Cochabamba.

MESA REDONDA

Mañana por la noche a horas 19, se realizará la Mesa Redonda convocada por el CPDB con motivo de analizar el tema "Evaluación del torneo de 1974 y sugerencias para el próximo campeonato."

La actuación contará con la participación de los presidentes de FBF y AFLP, presidentes de clubes de Primera "A", Jefes de páginas deportivas y organizaciones radiales, y directiva del írculo. La asistencia es libre para todo público.

Radio Cl nominó s comision

El Radio Club Boli reunión conjunta personeros de la Comis portiva Nacional de planificó la instalación puestos de control a lo la ruta, comprendida departamentos por pasará el Gran Premio de Automovilismo "P Hugo Banzer Suarez"

El Ing. Mario coordinador del Rad Boliviano, dió a conoce puestos que pondrá Rad son los siguientes:

ZONA LA PAZ: C La Paz, Calamarca, Si Panduro.

ZONA ORURO: Pa Oruro, Huanuni, Infiernillo, Micha, Ravelo.

ZONA SUCRE: C Sucre, Puente Sucre, Betanzos.

ZONA POTOSI: Ingenio, Vitichi, C Tupiza y Villazón Iscayachi, Sama, Taca

ZONA TARIJA: E Palos Blancos, Sananc

ZONA YAC Villamontes, Boyui Angostura, Samaipata, Comarapa, Siberia, P de Mendoza, Epizana,

ZONA CAMIRI Gutierrez, Saranenda.

ZONA COCHA Parotani, Perqui, L Sayari, Challa y Pe

REUNION PERMANE

La comisión D Nacional descartó la de la etapa "Tarija - Tarija, por ser extemp porque no se puede reglamentos y convo que han sido lanzadas dad.

Existía alrededor pesos bolivianos reglamentariamente n de hacer nada.

Por otra parte se bado que desde a Comisión Deportiva se en sesión permanen ultimar los detalles ganización del Gran Presidente Banzer.